[illegible]
Oficinas: Agustinas 126
TELEFONOS:
REDACCION ADMINISTRACION
Inglés 650 Nacional 77. Inglés 3114
Casilla 81 D

LA NACION

PRECIO: 10 CENTAVOS
Número atrasado 20 centavos
SUSCRIPCIONES:
Por 1 año...... $ 25.— Por 3 meses.... $ 8.—
Por 6 meses... $ 14 — 1 año. extranjero $ 50-

AÑO II. Santiago de Chile, Sábado 26 de Enero de 1918 Núm. 378

RESPUESTA SIGNIFICATIVA

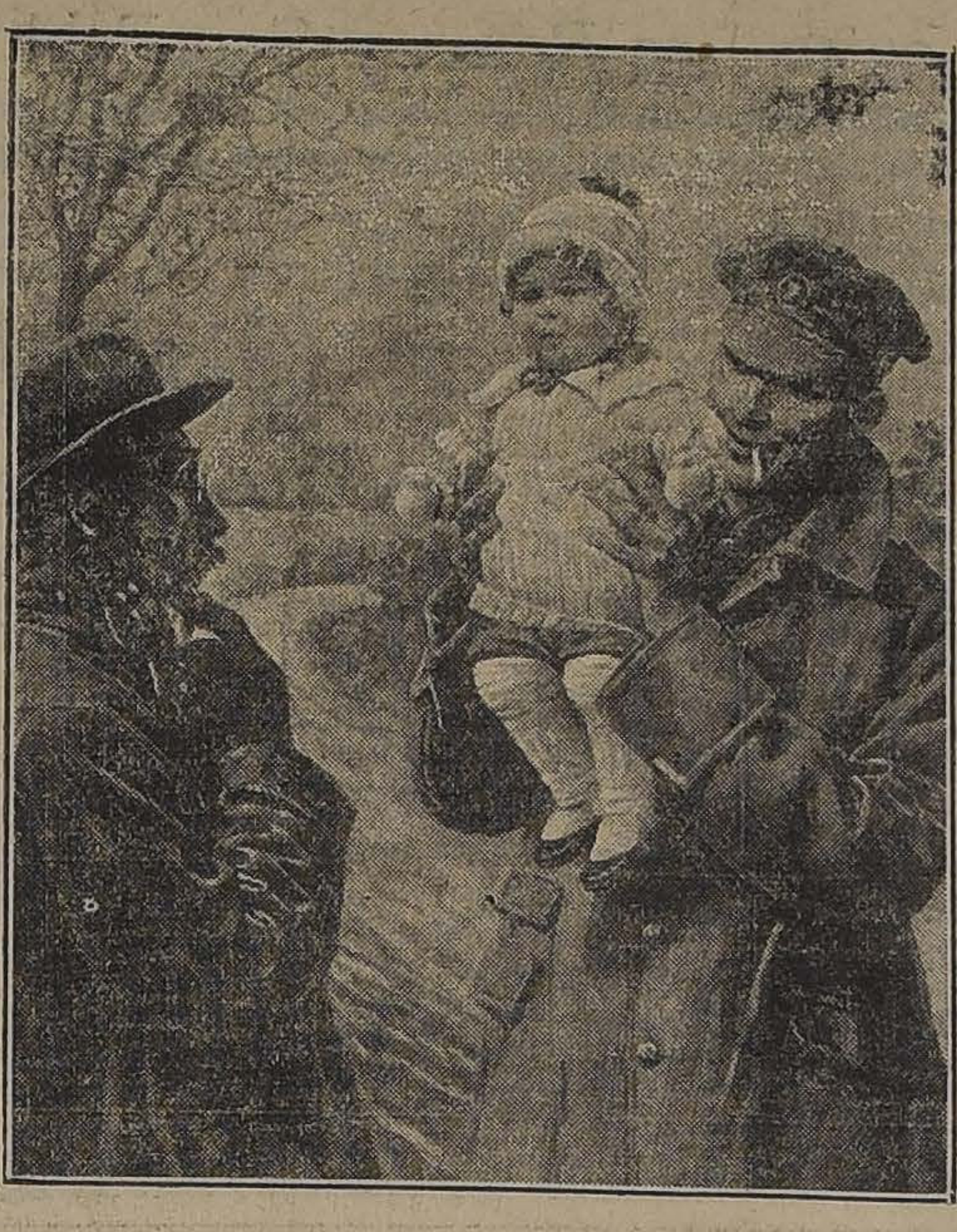

EL VIEJO.—¿Por qué está usted luchando?
EL SOLDADO.—Por este.

LA NAVIDAD EN EL FRENTE

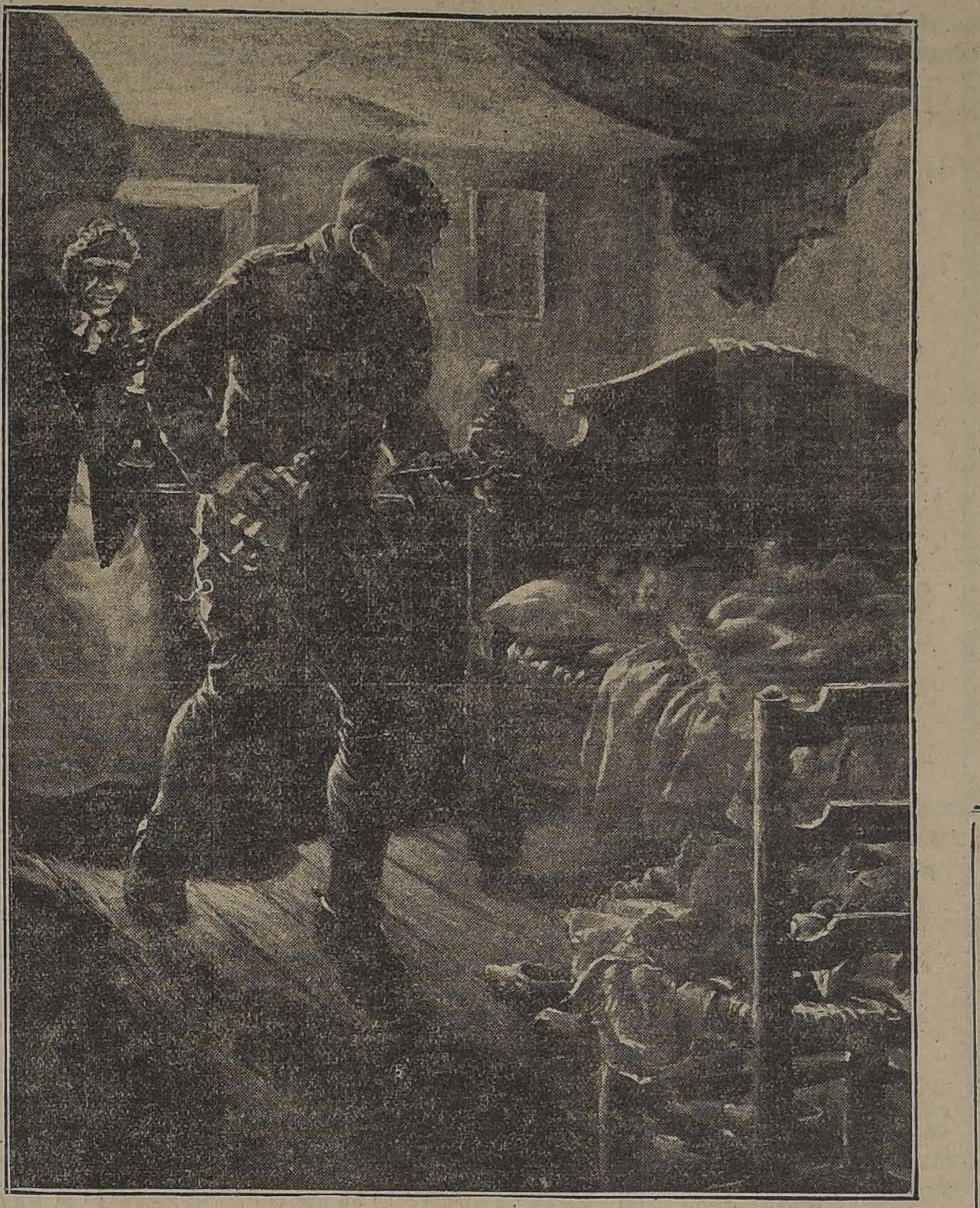

SANTA CLAUS EN LAS LINEAS DE FRANCIA

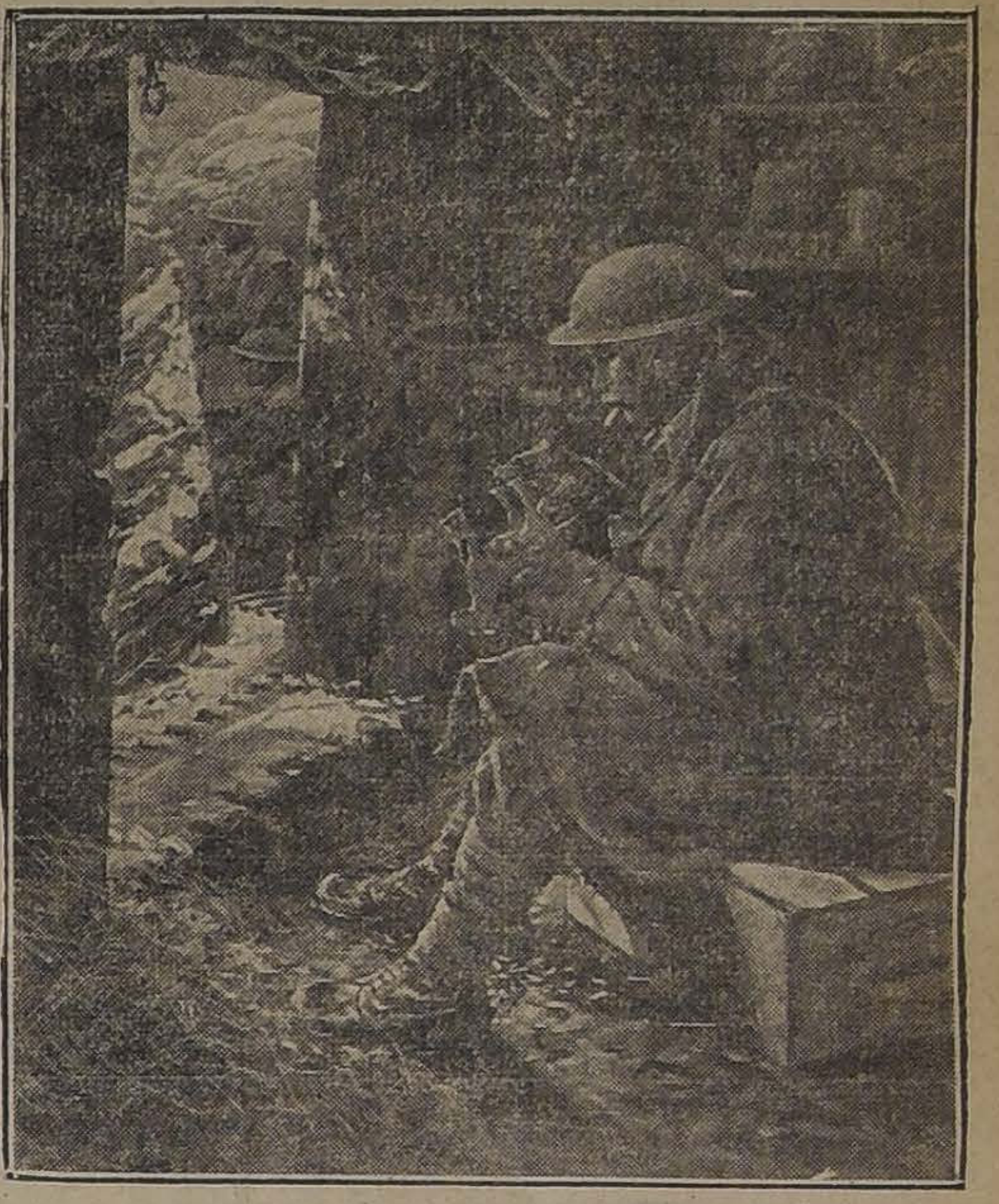

TRABAJANDO PARA SU CHIQUILLO.—(Dibujos de S. Begg)

Una aventura sensacional

El caso de Fred Farr

Nueva York, Noviembre 30.—Fred Farr, uno de los muchos y bien retribuídos obreros que deben su prosperidad a haberse distinguido en algún trabajo de la industria automovilista en la ciudad de Detroit, ha tenido el raro privilegio de regresar a su casa y encontrarse de cuerpo presente, presenciando cómo su esposa y hermanos, lloraban inconsolables su muerte.

La sensacional aventura que acabo de mencionar, dicha así, sin explicación alguna, puede ser considerada como una prueba de desequilibrio mental de quien se atreva a hacerla pasar por algo más que uno de los sucesos tragi-cómicos que inventa la fantasía del hombre. Por eso, yo que deseo conservar la reputación de veraz que debo gozar entre quienes me hagan el honor de leerme, voy a ofrecerles el relato pormenorizado de ese extraño suceso, que sería regocijado si no figurara en él el cadáver de uno de esos infelices que tienen la desgracia de morir sin que alguien les identifique, es decir, sin que se sepa quienes fueron en vida, y, lo que es peor, sin que haya quien muestre interés por saberlo.

Pues bien: Fred Farr, vivía o mejor, vive, en la casa marcada con el número 501 de la calle de Benitou, en Detroit, en la que su joven esposa mostrando ese delicioso buen gusto que las mujeres americanas, cualquiera que sea su clase y condición, tienen siempre para el adorno de su hogar, ha hecho un retiro encantador, en el que sin lujo ni ostentación, existen todos los pequeños conforts que la industria y las costumbres de este país permiten a las clases que en otros son menesterosas.

El Martes salió Fred, como de costumbre, para su taller, pero no regresó por la tarde, a la hora habitual, ni avisó a su esposa que no le esperase. La joven señora cuando se cansó de esperarle, participó a la policía la alarma que la inexplicable tardanza le causaba. Iniciaron las autoridades sus diligencias de investigación, a fin de saber si Fred Farr había sido víc- pues nadie le supuso capaz de tima de algún crimen misterioso, abandonar a su familia y huír de la ciudad donde se hallaba en situación próspera, y no tardaron en comprobar que en la Morgue, se hallaba depositado el cadáver de un hombre joven, a quien habían recogido por la tarde en estado preagónico en el callejón de Grey, cerca de la avenida de Waterloo. Aquel hombre, que por su traje parecía un obrero mecánico, no pudo articular palabra y los que le descubrieron en el lugar mencionado, llamaron una ambulancia del "Receiving Hospital", en la que falleció antes de llegar a dicha institución.

Era fácil saber si, en efecto, se trataba de Fred o de un hombre que pudiera ser confundido con él por quienes no tuviesen más referencias acerca de su persona que las facilidades por su esposa. Para salir de dudas, George Farr, hermano de Fred, se dirigió a la Morgue en compañía de la atribulada esposa. Ambos entraron emocionados en el salón donde se exhiben los cadáveres de las personas que mueren en la calle. Apenas llegaron ante el del muerto del Callejón de Grey George, se cubrió la cara con ambas manos, horrorizado, y la esposa dió un grito de pavor.

—¡Es Fred, el mejor de los esposos!—dijo ella entre sollozos.

Y poco después procedieron todos los familiares a cumplir con los enojosos detalles precedentes a la inhumación. Avisaron a un agente funerario, para que trasladase el cadáver a la casa que había sido modelo de hogares y la fiel esposa no se quiso separar ni un momento del que supuso cadáver de Fred. Cuando llegó acompañándole, acudieron las vecinas a consolarla. Una de ellas hizo colocar un enorme lazo negro en el botón de la puerta de entrada.

Fred fué tendido en la sala, entre los blandones de ritual. Sentáronse alrededor del féretro la inconsolable viuda y los hermanos, amigos y vecinos, disponiéndose a pasar la noche en vela.

Y cuando, a las doce de la noche, llegó Fred, pensando en las excusas que ofrecería a la pobre esposa por su tardanza, el asombro le paralizó un momento al notar que había luz en todas las habitaciones de su casa, y que en la sala la iluminación era como de fiesta, pero con las cortinas bajas, como es costumbre, cuando se trata de algo fúnebre. Enloquecido por la posibilidad de que el disgusto ocasionado por su tardanza, hubiese causado una grave enfermedad a su señora, corrió hacia su casa, entró como una exhalación por la puertecilla de la verja, subió de un salto los tres escalones del portal, y puso la mano en el botón de la puerta para abrirla. Tremendo calofrío le hizo retirarla rápidamente como si ardiese. Aquél fué el efecto causado por el lienzo negro. Ya no le quedó duda. ¡Muerta! ¡Y muerta por culpa de él!

Penetró en la sala, y al ver en ella a su esposa, con los párpados enrojecidos de tanto llorar, se lanzó hacia ella acon los brazos abiertos. Pero ella, lejos de dejarse abrazar, huyó dando gritos y todos los circunstantes parecieron presa del mismo terror. Tardó algún tiempo en convencerles de que era él, de que no había muerto. Entonces, todos se volvieron al féretro y miraron con el desprecio que inspiran siempre los impostores, hacia el cadáver que todos habían aceptado como el de Fred. Lo más curioso es que aún después de hablar con éste, seguían sosteniendo que se le parecía de manera extraordinaria.

Al fin, todo el mundo rió, y la rectificación fué acogida con grandes demostraciones de alegría. En tanto, en la sala seguían ardiendo los velones junto al féretro. Al notar alguno de los presentes que el cadáver falso todavía estaba allí, surgió el problema de disponer de él. La esposa fué apagando los blandones, con sonriente entusiasmo. Sólo un pequeño detalle empañaba su felicidad en aquellos momentos: los gastos ocasionados por la equivocación, el doble traslado del impostor, los preparativos para velarle y otras minucias, habrían de ser pagados por Fred. Pero no hubo más remedio que cargar con ellos, aunque no pareciera agradable al jefe de la casa la obligación de pagar su propio entierro. Una llamada telefónica bastó para que el agente funerario volviese a hacerse cargo del cadáver para devolverlo a la Morgue, donde fué descargado sin ceremonia alguna. Allí quedó sin identificar, hasta la mañana siguiente, en que fué transportado a la fosa común, al "Potter's Field", tan temido por los que dan importancia a la materia que nos envuelve.

Este caso, en el que la esposa, los hermanos, los amigos de un hombre, confunden a éste con un desconocido, es un fenómeno que a mí, lejos de parecerme inverosímil, se me antoja que es menos frecuente aquí de lo que debiera ser, porque los americanos, con la cara completamente rasurada, con los trajes, los zapatos, todo cuanto usan, exactamente igual en todos los hombres de cada clase, van siendo más difíciles de distinguir. Muy a menudo sufrimos error al saludar a un desconocido creyéndole amigo nuestro, a causa de esa semejanza.

Si no fuera por la tristeza que debe ocasionar a todo corazón noble el cadáver desdeñado y devuelto a la Morgue, entiendo que Fred Farr debe haber gozado con la equivocación, pues, como buen americano y amigo de disfrutar emociones nuevas, podrá alardear de una que difícilmente habrán probado otros, las de percibir un atisbo de lo que se dirá de él si se muere a tiempo, es decir, si no sobrevive a su utilidad.

El servicio del Registro Civil

A propósito de las observaciones del senador señor Guarello

La creación de un cuerpo de inspectores visitadores.--Necesidad de establecer un archivo general

LO QUE NOS DICE DON PATRICIO REYES S.

El honorable senador de Valparaíso, don Angel Guarello, formuló en la sesión del Jueves último una serie de observaciones relativas al Registro Civil.

Sobre este particular conversamos ayer con don Patricio Reyes Solar, uno de los Inspectores de dicho servicio.

He aquí lo que nos dijo el ilustrado funcionario:

—El señor Guarello ha insinuado al Ministro de Justicia la idea de hacer practicar una inspección a todas las oficinas del Registro Civil, a fin de conocer el estado en que se encuentran los documentos que se guardan en ellas.

Con respecto a esto, debo declarar que en numerosas ocasiones he hecho presente al Supremo Gobierno la urgencia que hay en que se forme un personal de inspectores visitadores que tenga a su cargo el control inmediato de las diversas oficinas.

Mi solicitud ha sido desestimada; pero yo he cumplido con mi deber.

El cuerpo de empleados de mi referencia es de absoluta necesidad, ya que a mí, que soy el encargado de la supervigilancia del servicio, se me hace imposible visitar las 366 oficinas existentes.

Para realizarlo en forma concienzuda debería destinar cuatro años, por lo menos, y abandonar mis otras numerosas ocupaciones. Basta exponer esta situación para darse cuenta de ella.

Como se sabe, las oficinas están bajo la dependencia de los jueces letrados en los departamentos respectivos; pero la experiencia nos enseña que ellos no son las personas indicadas para llenar esta función fiscalizadora, pues sus numerosos quehaceres se los impide.

A propósito de lo ocurrido en el Almendral, y a que se ha referido el señor Guarello, hay algo interesante que decir.

Ante todo es oportuno dejar constancia que la revisión de las copias del Almendral y que ascienden a 96,885, fué efectuada por el ex-oficial Civil, señor Vial, Lastra, quien retiraba para este efecto de la Inspección los registros y los devolvía firmados. La Inspección, por su lado, rindió oportunamente cuenta documentada del dinero que se puso a su disposición.

En lo que respecta a los registros que faltan en la oficina de Almendral de 1901 y que no existen en el Conservador de Valparaíso, no sé cómo puedan reponerse, ya que el ejemplar que podría servir para ello, el de la Oficina Central de Estadística, fué suprimido en 1899, por razones de economía.

En repetidas ocasiones he hecho presente que la deficiencia en la custodia y conservación del archivo, se debe en gran parte a que los jueces encargados de enviar los libros al Conservador de Bienes y los Conservadores mismos no tienen por ley sanción alguna cuando faltan a las obligaciones que sobre este particular les concierne.

He tenido oportunidad de ver que en algunas oficinas del Conservador se les da tan poca importancia a estos libros que se les tiene hacinados sin orden ni cuidado, como si se tratara de papeles sin valor alguno.

Para salvar todas estas dificultades, la Inspección a mi cargo en varias ocasiones ha hecho presente al Ministerio la conveniencia de crear un archivo general del Registro Civil con asiento en Santiago, donde se guardaría todos los registros originales de la República. Aún más, en 1910, la Cámara de Diputados aprobó un proyecto de ley que fué detenido en el Senado y que decía más o menos lo siguiente:

"La Inspección del Registro Civil que designe el Presidente de la República, tendrá a su cargo el Archivo General, para cuyo efecto los oficiales remitirán a esa oficina los registros originales y expedientes matrimoniales y los notarios-conservadores y la Oficina Central de Estadística los registros y documentos que actualmente tengan.

Probablemente el Senado se opuso al despacho de este proyecto por el gasto que él demandaría.

En vista de que la creación del Archivo no era aceptada, he pedido al Ministerio que ruegue a las Cortes que hagan presente a los Conservadores la conveniencia de prestar a los libros del Registro Civil toda la atención que merecen.

Cuanto a los inconvenientes que el señor Guarello atribuye a los formularios que se usan para recibir las informaciones matrimoniales, en realidad ellos no tienen el alcance que se les da.

Dice el señor senador que se ha hecho una confusión lastimosa entre los testigos que rinden información acerca de la capacidad de los contrayentes y los testigos presenciales del matrimonio.

Agrega que cuando en éste hay testigos de información y presenciales no existe donde estampar las declaraciones de unos y otros.

Tan pronto como leí estas aseveraciones, llamé a los oficiales señores Castillo y Saavedra, ambos abogados, y que a su capacidad unen una larga experiencia en el puesto y me han ratificado lo que yo sabía, es decir, que jamás han presentado dificultades los formularios criticados por el señor Guarello.

INSTITUTO MODERNO
Lord Cochrane 130
CURSO DE VACACIONES
Sistema concéntrico y antiguo
Profesores de Estado
Internos y externos
31-a

Por el mejoramiento de los caminos

INTERES DE LOS PARTICULARES POR AYUDAR AL FISCO EN ESTA OBRA

LA DIRECCION DE OBRAS PUBLICAS INSINUA AL MINISTERIO RESPECTIVO LA CONVENIENCIA DE QUE EL ESTADO CONTRIBUYA A ESTE FIN CON LA SUMA DE 1.600,000 PESOS

Los buenos caminos son un factor considerable de riqueza.

Esto lo han comprendido los vecinos de distintas localidades de la República y han erogado considerables sumas con el fin de ayudar al Gobierno en la tarea de repararlos.

En el proyecto de presupuestos se consulta 1.260,000 pesos para atender a este servicio; pero como esta cantidad no es suficiente, a juicio de la Dirección General de Obras Públicas, el Director de esta repartición, don Guillermo Illanes, ha insinuado al Ministerio respectivo la conveniencia de elevar esa cuota.

Por medio de la nota respectiva manifiesta el Director de Obras Públicas que cada día se hace notar más la necesidad que hay de atender con mayor largueza al mantenimiento de nuestras carreteras.

Los Municipios y vecinos han llegado a convencerse, también, de que su interés inmediato está estrechamente ligado a la buena conservación de los caminos que, abaratando los fletes, dan facilidades al comercio y permiten el desarrollo de industrias que antes solo estaban reservadas a los propietarios más próximos a los centros de consumo.

Resultado de este convencimiento es el interés con que los Municipios y vecinos se apresuran a contribuir con la tercera parte de los gastos, aprovechando las facilidades que les da el Fisco al contribuir a su vez con los dos tercios restantes. Hasta la fecha hay depositados, a la orden de esta Dirección, la suma de 270 mil pesos en espera de la cuota fiscal respectiva que habrá de concederse cuando se despachen los próximos presupuestos.

Si esto sucede en los primeros días del año y en vista de lo sucedido en años anteriores, no es aventurado suponer que en lo que resta del año, las erogaciones particulares y municipales subirán de $ 800,000, que corresponden a $ 1.600,000 de cuota fiscal.

Ahora bien, en el proyecto de presupuestos, aprobado por la Sub-Comisión Mixta, se consultan solamente novecientos mil pesos ($ 900,000) para atender a este servicio y si bien es cierto que posteriormente, la misma Sub-Comisión, ha aprobado, en el anexo al Presupuesto, que se incremente esa suma en $ 360,000, en total se podría disponer de $ 1.260,000, siendo que lo que se necesita es una suma mayor. Además, hay manifiesta conveniencia en que el Fisco pueda disponer con oportunidad de los fondos necesarios a fin de estimular a los erogantes que se sentirán halagados al ver el resultado inmediato de sus sacrificios.

Esperar a que el Fisco pueda disponer de fondos para contribuir con su cuota es retardar los trabajos con el perjuicio consiguiente de los interesados y aún de las mismas obras por ejecutar, puesto que sin la atención inmediata, se agravan los perjuicios con el recargo natural de los gastos.

Por otra parte, hay provincias en que, por mayores necesidades o porque los interesados son más progresistas, las erogaciones superan y aún duplican las cuotas que les asigna el presupuesto, como sucede en Atacama, Aconcagua, Valparaíso, Santiago, Colchagua, Curicó, Talca, Linares, Ñuble, Valdivia y Llanquihue cuyas erogaciones, ya efectuadas, superan en mucho a las cuotas que se les asigna en el proyecto de Presupuestos, aprobado por la Sub-Comisión Mixta.

En consecuencia, la Dirección de Obras Públicas insinúa al Ministerio la idea de pedir cuando se discutan los próximos Presupuestos, el aumento de la cuota de $ 1.260,000, destinada a las reparaciones de caminos con erogaciones, a la cantidad de 1 millón 600,000 pesos, distribuyendo el aumento de $ 340,000 entre las Provincias que, como se ha dicho, han superado las cuotas que se les había asignado, en la siguiente forma:

Atacama, $ 20,000; Aconcagua, $ 50,000; Valparaíso, $ 30,000; Santiago, $ 90,000; Colchagua, $ 30,000; Curicó, $ 30,000; Linares, $ 20,000; Ñuble, $ 30,000; Valdivia, $ 20,000; Llanquihue, 20 mil pesos.

OFICINAS
desde $ 50 hasta $ 350 mensuales y una casa-habitación de $ 200 ARRIENDO desde el 1.o de Febrero
fredo Ferrán
aleria Alessandri N.o 16
éfono 274 - Casilla 1043
28-a

Enero 26
San Policarpo

CAMBIO
Bancario 13 13/16 Comercial 13 7/8
Equivalentes del Cambio:
1 £ vale $ 17.37.56 1 Dólar 370
1 Franco... 0.64.30 1 Peseta.. 0.91.74
1 Nac. Arg....... .... 1.70
ORO 58.60%.

En calle VIÑA DEL MAR
Próximo a Vicuña Mackenna
VENDO cómodo Chalet
En $ 42,000
Tiene deuda a largo plazo.
Tratar con
ENRIQUE LILLO
BANDERA 92 - Teléf. 2122

Señores Industriales

La vida de sus costosas maquinarias depende en gran parte de la clase de lubricantes que se les suministre.

Los aceites garantidos, **puros, minerales**, marca ***"BUFFALO"***, refinados de petróleo crudo con base de parafina sólida y completamente exentos de ácidos, sólo pueden ofrecerle garantía, eficiencia y economía.

Pida en las buenas mercerías las clases apropiadas para sus distintas maquinarias; exija

Aceites "Buffalo"

Williamson, Balfour & Co.

Importadores de los mejores Aceites :: Bandera esq. Catedral
27-a

Estadística gráfica de la guerra

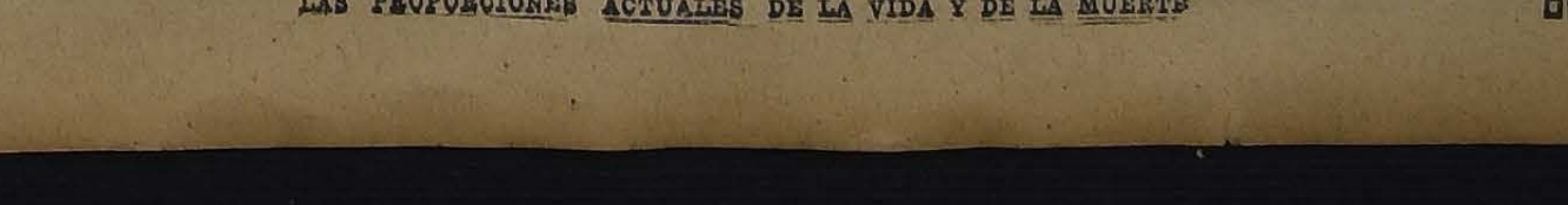

LAS PROPORCIONES ACTUALES DE LA VIDA Y DE LA MUERTE

CURSOS DE VACACIONES
del Instituto San Martin
SAN MARTIN 67
Las preparatorias y los seis años de humanidades, están funcionando desde el 7 de Enero. A los alumnos que ingresen a destiempo se les enseña especialmente las materias tratadas. Se reciben internos, medio-pupilos y externos.
Unico curso de vacaciones con profesores de Estado en todos los años de humanidades.
0760-26-a

Con carros propios, aserraderos (uno en Santiago) y bodegas con Desvío de Ferrocarril, la

BARRACA FÁBRICA "IBERIA"

está en situación de ofrecerle a los Industriales, Agricultores y Comerciantes, toda clase de madera del país y en todas dimensiones por extraordinarias que ellas sean. Somos proveedores de las grandes Compañías Mineras y nuestros despachos los hacemos muy rápidamente, prestándole la mejor atención a cualquier reclamo u observación, dejando satisfecha a nuestra clientela.

Teléfono Inglés N.o 48 (Yungay) y N.o 130, Nacional :: **BARRACA "IBERIA"**, Avenida Matucana 745, entre Las Rosas y San Pablo

---

La Central

POMPAS FUNEBRES

EMPRESA NACIONAL

La más importante y seria del país

En caso de desgracia, acudid a "La Central" y os convenceréis de la enorme diferencia de precios entre esta casa y otras del centro que se aprovechan de las circunstancias.

NO OS DEJEIS ESPECULAR

Servicios completos con una rica urna adornada, $ 500.
Servicios completos con ataúdes, desde 60, 120, 180, 200, 300 y 400 pesos. En urnas metálicas desde $ 1,000 hasta $ 8,000.
Cuenta con un personal práctico y escogido.
Evita toda molestia a los dolientes, pues, se encarga de todas las diligencias (sin recargo alguno).
Dirección:

MERCED Esq. SAN ANTONIO

Teléfono 595

Atiende personalmente el gerente

Carlos Valenzuela Silva

Como siempre, los pedidos de provincia son atendidos con escrupulosa exactitud.

POMPAS FUNEBRES

LA NACIONAL

EMPRESA ZENTENO

Arturo Prat 711, frente a 10 de Julio

Teléfono Ing. 2724

Servicios desde 35 a 3 mil pesos.
Servicio de ataúd y carroza blanca, desde 30 pesos.

J. A. ZENTENO

Empresa Forlivesi

Nadie puede competir

Aparte de su incomparable organización y seriedad, esta Empresa ha instalado recientemente una gran fábrica de todos artículos pertenecientes al ramo, lo que permite hacer servicios con un

20°/o

menos que cualquiera otra Empresa

Carrozas Modernas
Servicios Esmerados

Calle Merced 812-814

(Casi frente al Teatro Santiago)

Juan Forlivesi
Propietario.

TELEFONO INGLES 377

POMPAS FÚNEBRES

LA SANTIAGO

SAN DIEGO 15.—TELEF. 2653
Sucursal: Arturo Prat esquina Avenida Matta. Teléfono 6105

Estas casas por tener todo propio hacen servicios con 40 o/o más barato que otras Empresas.
Urnas metálicas y maderas finas. Servicios nocturnos sin recargo.

RICARDO GAMBOA VIVAR

Centrífuga o Turbina

Con canastillo de un metro de diámetro más o menos, compran

HORMANN & Cía.

Calle 15 Norte, Población Vergara,
VIÑA DEL MAR :: Casilla número 373

953-27-a

TOMEN NOTA

Antiguo establecimiento de reparaciones de electro-motores y dinamos y toda clase de máquinas eléctricas.

AUTOMOVILES

Partidas eléctricas, arreglo de magnetos, carga y compostura de acumuladores.

ARTURO PRAT N.° 135 :: SANTIAGO

30-a

Larrain Olavarría y Cía.

COMISIONISTAS

SANTIAGO ..	VALPARAISO
Huérfanos 1138	Cochrane 653

Feria de Productos Agrícolas

Local: MATUCANA N.o 10 Desvío Banco República

Remate todos los Martes de 2 a 6 P. M., de toda clase de productos agrícolas. Los remitentes de mercaderías por carros completos deben dirigir la carga al Desvío Banco República a nuestras bodegas y los sobornales a Alameda. Boletos a Casilla 913.

SACOS

Trigueros, cebaderos y paperos, para entrega inmediata ofrecemos a precios convenientes.

Reciben carga a bodegaje

En bodegas situadas en puntos muy convenientes para los productos de exportación, como:

VALPARAISO, LLAY-LLAY
LOS ANDES y TALCAHUANO

Agentes de las Compañías de Seguros
LA OCEANO & LA PACIFICO

914-27-a

Pompas Fúnebres

"La Confianza"

Estado 11 :: Teléfono 689

Si no quiere perder dinero, tiempo y paciencia, acuda Ud. a esta casa reconocida como

Verdaderamente seria

PRECIOS

Sin Competencia

TALLERES PROPIOS

Servicios
Rápidos a Provincia

POMPAS FUNEBRES
EMPRESA ZENTENO

Delicias 2584, casi esquina Molina, (cuatro cuadras Estación Central)

TELÉFONO INGLÉS 524

Nuestros servicios son presentados en forma insuperable y a los precios más bajos. Sin recargo hacemos todos los trámites de sepultación. Atiende personalmente.

CARLOS ZENTENO LOYOLA

DEFUNCION

Habiendo dejado de existir nuestro querido deudo **Salustio Saavedra Negrete**, rogamos a nuestros amigos se sirvan acompañar sus restos al Cementerio General hoy, a las 4.30 de la tarde. El cortejo partirá de Chiloé 1644.

LA FAMILIA.

0749-25-a

SASTRERIA
L'AVENG
San Antonio 334

Casas Quintas

En Ñuñoa y en Lo Negrete, a precios bajos, tienen orden de vender

GANA Hnos

BANDERA 78 — OFIC. 23

993-26-a

Pultres de Vaca
Y
Cuajo en Polvo

Tienen constantemente en venta:

TAGLE Hnos.

Arauco 1035
Teléfono 6148

948-27-a

Grapas para cajones

Sistema nuevo

Tienen listo para entrega inmediata.

GANA Hnos.
Unicos Agentes.

BANDERA 78 — OFIC. 23

994-26-a

Metal Desplegado

PARA ESTUCO
REALIZASE

CASTRO 78

Calzado

EN LIQUIDACION

Sólo por 15 Dias

Aproveche Ud. esta ocasión única

GRAN DEPOSITO DE CALZADO

Portal Fernández Concha 946

Esquina Pasaje Matte

CASA VALIÑO

31-a

Sociedad Comercial de Agricultores

Autorizada por Decreto Supremo de 11 de Diciembre de 1916

Se avisa a los señores Agricultores y Corredores de frutos del país que desde esta fecha la Sociedad Comercial recibirá toda clase de productos a bodegaje y consignación, en condiciones muy convenientes para los depositantes.

La Sociedad se hace cargo del pago de los fletes y de la contratación de anticipos de fondos a bajo interés.

Se darán facilidades especiales a los accionistas.

BODEGAS.

Desvío Almacenes Fiscales.—ESTACION ALAMEDA

Desvío Ex-Refinería Internacional de Azúcar — ESTACION SAN DIEGO

Desvío Vicuña Mackenna — ESTACION ÑUÑOA.

OFICINA PROVISORIA: HUERFANOS 1116 :-: :-: :-: :-: :-: :-: :-: :-: :-: :-: CORRESPONDENCIA: CASILLA 2178

MANUEL HEDERRA CONCHA,
Gerente,

VIÑA EDWARDS

DE GUILLERMO EDWARDS

Av. Irarrázaval 1605—Teléfono Inglés 47, Ñuñoa

Precios de los vinos embotellados (sin envase):

Corriente, tinto, 1/1.......	$ 6.60 docena	$ 55.00 por ciento	
Especial „ 1/1.......	„ 7.80 „	„ 65.00 „	„
Semillón blanco 1/1.......	„ 7.80 „	„ 65.00 „	„

Descuentos por más de 100 botellas y por compras en bodega

L. ALFREDO GABARROCHE D., Administrador.

COCHERIA ARGENTINA

José Morales 12 de Febrero número 33

Teléfono núm. 1612

Arrienda coches de lujo por meses, días y horas. Cupé para novios, victorias de paseo y americanos para ceremonias.

Esta cochera arrienda sus coches para Viña del Mar o cualquier otro balneario a precios sin competencia.

JUGO DE UVA "NÉCTAR"

POR GRANDES Y PEQUENAS PARTIDAS, OFRECEN LISTO PARA ENTREGA:

MONTVAL & Co.

AGUSTINAS 1041 - 1049

1012-27-a

Compañía de Consumidores de Gas DE SANTIAGO

En las oficinas de esta Compañía, calle Santo Domingo N.o 1061, de 10 A. M. a 12 M., y de 2 a 5 P. M., se pagará a los señores Accionistas el dividendo de 9 por ciento, o sea de $ 4.50 por acción, que acordó la Junta General de Accionistas en sesión del 24 del presente.

Santiago, Enero 24 de 1918.

PEDRO ERRAZURIZ TAGLE,
Gerente.

991-31-a

A LOS 100,000 PALETOES

SAN PABLO ESQ. 21 DE MAYO

POR FIN DE ESTACION

Grandes Ocasiones en Artículos DE VERANO

PARA HOMBRES

VESTONES en tusor, buena calidad, hechura esmerada. . $	10.50
VESTONES de brin blanco, clase recomendada. . . . . . . $	10.50
CHALECOS de piqué blanco, dibujos variados. . . . . . $	7.00
PANTALONES imitación casimir, dibujos de moda. . . . . . $	10.75
PANTALONES para tennis, en franela blanca listada. . . $	10.00
TERNOS de brin, hechura de moda, colores surtidos. . . . $	31.00
CAPAS de viaje, en tela de colores diferentes, desde. . . . $	15.00
CAMISAS blancas, buena clase, precio excepcional. . . . . $	2.90
CALCETINES negros de algodón, clase firme. . . . . $	0.65

PARA NINOS

TRAJECITOS de brin, formas y colores diversos, desde. . $	18.50
PANTALONES cortos, en brin de fantasía, desde. . . . . . $	3.50
SOMBREROS de paja, modelos distintos, precio de saldo. $	1.50

PARA SEÑORAS

SALDO de quitasoles de la estación, desde. . . . . $	5.90
BLUSAS de percal, dibujos de moda, hechura elegante. . . $	3.90
CORSES importados en todos los talles, excepcional. . . . $	8.90
MEDIAS de algodón negras, clase firme, precio extraordinario. . . . . $	1.40

PAÑOS de mano, nido de abejas, con iniciales, verdadera ocasión. . . . .

$0.90

GRAN lote en Percalas de moda, Lainette, Céfiros, bonitos dibujos, el metro. . . . . .

$1.25

939-26-a

LA NACIÓN
SANTIAGO, 26 DE ENERO DE 1918

HASTA CUANDO ESPERAR?...

Es ya tema bastante gastado en las columnas de la prensa, la necesidad de que se dicte de una vez por todas el Código Sanitario, resistido en nombre de consideraciones políticas por el partido conservador y por numerosos dirigentes de la Coalición. Hace ya diez años que este proyecto permanece detenido en el Congreso y a pesar de los clamores del país y de los esfuerzos de numerosos miembros del Parlamento, todas las gestiones emprendidas con el objeto de arribar a alguna fórmula de transacción que salve los inconvenientes que se oponen a la adopción de este conjunto de medidas, se han estrellado con esa resistencia inquebrantable del fanatismo político.

Si se refieren estas cosas en un diario extranjero, no habrá público civilizado alguno que se sienta capaz de comprender cómo en pleno siglo del progreso científico y del mejoramiento humano, se puede detener durante diez años una ley de higiene pública por consideraciones de orden político. Hemos perdido en estos diez años unas ciento cincuenta mil vidas útiles que se habrían salvado si hubiese existido alguna organización capaz de luchar con éxito contra los flagelos exóticos y los males endémicos de nuestro pueblo.

Pero ya no es sólo en el interior del país donde la ausencia de toda codificación sanitaria moderna causa graves daños, es también nuestro prestigio en el extranjero el que se resiente en una forma inaceptable por el mal servicio higiénico de nuestros puertos. Tenemos a la vista una comunicación de un alto funcionario que viajaba en el vapor "Méjico" de la Royal Mail, y que nos [illegible] ce saber que al llegar el barco [illegible] Panamá, los encargados del servicio de cuarentena, procedieron a examinar a los pasajeros procedentes de Chile, con especial celo, declarando que procedían así, porque en materia de higiene este país les daba mucho qué hacer.

Pronto se justificó esta observación formulada por los jefes del mejor servicio sanitario del mundo, como lo es el establecido por los Estados Unidos en el Istmo. Viajaba desde Valparaíso, un ciudadano ruso llamado Juan Juensky, quien, a pesar de hallarse atacado del tracoma, exhibía un certificado médico otorgado por un profesional de Valparaíso, con el objeto de que se le permitiera embarcarse. En este certificado el profesional chileno había asegurado sobre la fe de su palabra, que el individuo en cuestión no padecía de enfermedad infecciosa alguna. Sin embargo, su mal había alcanzado un grado tan repugnante de desarrollo, que todos los pasajeros del vapor protestaban enérgicamente por la infección que se llevaba a bordo.

Las autoridades sanitarias norte-americanas no fueron parcas en calificativos severos para el buen nombre de Chile, devolvieron al tracomatoso a Valparaíso y ordenaron dejar en cuarentena a todos los pasajeros. Y se declaró, para los efectos del desembarco en Panamá, que todos los puertos chilenos deberían ser considerados en adelante como infestados.

Además, las autoridades sanitarias de Balboa se han dirigido, según nuestras informaciones, al gobierno norte-americano, recomendándole no aceptar en adelante ningún certificado expedido por médicos chilenos. Igual determinación se habría adoptado, según se nos hace saber en la misma comunicación, por parte de la compañía perjudicada con las molestias consiguientes a una cuarentena en el istmo y con la pérdida del valor del pasaje.

En cuanto al infestado, fué devuelto a nuestro país, donde ya habrá desembarcado nuevamente con la mayor tranquilidad del mundo. Semejantes hechos constituyen una vergüenza nacional y si somos tan indolentes para defender las vidas de nuestros conciudadanos, por lo menos debe merecernos mayor respeto el renombre de Chile en el extranjero, gravemente comprometido [illegible] suceso [illegible] esta naturaleza.

Si tuviésemos un servicio sanitario responsable, a buen seguro que no podría tildársenos de infestados ni de infestadores ni mantendríamos como ahora esta importación y exportación alternativa de atacados de cuánta plaga exótica aflige a los pueblos atrasados del mundo.

Los últimos días de sesiones de un Congreso cuya investidura popular está ya a punto de expirar, son siempre fecundos en leyes de alto interés público. Parece reinar en esos momentos, un espíritu de reparación para con el país y puede obtenerse con mayor facilidad que nunca la aprobación de muchos proyectos largo tiempo condenados al olvido, a pesar de su urgencia siempre inquietante. Ojalá sea el Código Sanitario uno de los que tengan la suerte de salir en esta hornada de última hora. Y el Gabinete actual tiene seguramente los medios y la influencia suficientes para procurar un acuerdo que está ya casi terminado entre las diversas tendencias. No podría obtenerse un triunfo más hermoso para las justas aspiraciones de la opinión.

La plaga avanza

La crónica de nuestra delincuencia trae últimamente una nota que merece algún breve comentario. Una cajera de casa comercial, ha sido sorprendida en una defraudación de los dineros que le estaban confiados. Son más o menos diez mil pesos los que le faltan y aguarda ahora entre lágrimas una sanción penal que tratándose de estos delitos siempre recae con mayor severidad sobre las mujeres que sobre los reos del otro sexo.

Se agrega que se trata de una semi-irresponsable, de una intoxicada hasta el último grado con ese terrible veneno que se expende libremente en todas las boticas de Santiago: la morfina. Forma parte de una falanje de ocho o diez mil habitantes de esta capital, en su mayoría mujeres que están en las garras de ese vicio que jamás suelta su presa. Tenemos leyes contra el alcoholismo, se agita en el interior de la colmena social una activa propaganda contra las enfermedades que arruinan la raza. Pero en la defensa que nos ocupa, poco o casi nada se ha hecho hasta ahora.

Sin embargo, las intoxicaciones con morfina, cocaína, heroína y demás drogas que traen un alivio momentáneo a ciertos males, son todavía más rápidas y mortíferas en sus efectos sobre el individuo y sus descendientes que el alcohol o el microbio de las enfermedades venéreas. Tratándose de mujeres, es casi seguro que sus tiernos vástagos vendrán al mundo condenados irremisiblemente por la influencia del veneno que corrió llevando momentos de engañoso nirvana al través del organismo materno. Y la plaga aumenta de día en día en ciertas clases de nuestra sociedad más accesibles a las neurosis por diversas causas que no es del momento precisar más. Hay en Santiago muchas desgraciadas, traídas al través del mundo por la corriente falsamente dorada de la prosperidad que se entregan de lleno a estas intoxicaciones y hacen activa propaganda sobre sus ventajas momentáneas. Urge entonces que la Liga de Previsión e Higiene Social requiera de las autoridades una campaña enérgica contra el expendio de estas substancias tan malignas.

A.

La Coalición y los presupuestos

La prensa coalicionista ha pretendido presentar a la Alianza Liberal como obstructora de los presupuestos, falseando los hechos en la forma acostumbrada.

En la sesión celebrada por la Cámara el Jueves último, al reanudarse la discusión general de los presupuestos, el honorable diputado por Curicó, señor Rivas Vicuña, hizo presente que desde el mes de Diciembre estaba con la palabra en dicho debate sin haber logrado pronunciar hasta ese momento ninguna.

La mayoría coalicionista de la Cámara de Diputados recibió el presupuesto de Justicia en tiempo oportuno para celebrar las 15 sesiones que ordena el reglamento, a fin de clausurar el debate el 21 de Diciembre.

Durante todo ese tiempo la mayoría coalicionista sólo dió número en dos sesiones: una en que formuló varias preguntas el señor Silva Cortés, que quedaron sin respuesta por falta de número, y otra en que pidió la palabra el señor Rivas.

La Coalición se preocupó de perturbar la marcha de los presupuestos provocando la crisis del Ministerio Yáñez-Suárez, tildado del delito de ofrecer garantías de libertad electoral y los diputados coalicionistas se alejaron del recinto de sesiones de la Cámara para concentrar su acción en el comedor o en las oficinas públicas.

Durante el mes de Enero la Cámara con mayoría coalicionista lo reanudó sus labores con la presentación del Gabinete Amunátegui-Pereira, mientras tanto la mayoría aliancista del Senado ha seguido estudiando los presupuestos.

ARRENDAMOS

A UNA HORA DE SANTIAGO. Gran fundo de buenas tierras regadas, terrenos de siembras de rulos y grandes extensiones de campos especialmente adecuados para crianzas, talajes, etc.

CANON: $ 55,000

A DOS HORAS DE SANTIAGO, INMEDIATO A ESTACION. Fundo de más de 200 cuadras regadas, de buenas tierras para siembras, chacarerías, etc. Adecuado además, por situación, para engordas, lechería, etc.

CANON: $ 30,000

Bases y demás condiciones en nuestro

"Departamento de Fundos"

FREUDENBURG
& BALMACEDA

330 — MORANDE — 330

Ahora la Coalición se espanta de su propia obra. Niega que haya provocado la crisis desautorizando así las declaraciones de sus propios jefes. Y protesta iracunda contra las pruebas palpables de su acción perturbadora que dió en el debate el diputado por Curicó.

Jamás encontraremos a la Coalición dispuesta a asumir francamente las responsabilidades de sus actos y una larga experiencia nos enseña que nunca faltan medios de eludir su responsabilidad a los que injurian desde las columnas del diario católico.

El señor Rivas Vicuña, ha hecho bien en exponer ante el país desde la tribuna parlamentaria la actitud de la Coalición y no llegan hasta él las expresiones que arranca el despecho a los que obran mal cuando se les presenta al público tal como son.

Cabe comparar las protestas de la Coalición con lo sucedido ayer en la Cámara de Diputados. La Alianza tuvo constantemente en la sala 16 diputados, número superior al establecido en el acuerdo. La Coalición no logró tener los 18 diputados ofrecidos para facilitar el despacho de los presupuestos. Tres o cuatro veces se suspendió el debate por ausencia de los diputados coalicionistas. Y, por último, se levantó la sesión por falta de número, gracias a la inasistencia de los diputados de mayoría, postergándose así nuevamente la discusión de los presupuestos.

Los diputados de minoría propusieron celebrar una sesión nocturna para activar el despacho de los presupuestos proposición que no fué acogida por los diputados de mayoría.

Es necesario que todos respeten la verdad y que cada cual cumpla sus deberes y asuma la responsabilidad de sus actos.

Es indispensable también que la mayoría coalicionista de la Cámara cumpla sus compromisos y mantenga la asistencia ofrecida al Gabinete.

O empieza ya la Coalición a preparar otra crisis antes de las elecciones!

Y.

La penalidad de la embriaguez

II

El máximo y la no conmutación

Un estudio atento del libro II de la ley de alcoholes de 1902, que la reforma de 1916 no alteró, permite darse cuenta de que, bien aplicadas las penas que en el título I de ese libro se establecen para la embriaguez, podrían ser eficaces, a condición de que, como antes hemos dicho, se procurara no olvidar que se trata no sólo de cumplir rutinariamente una ley sino de luchar contra un vicio social.

Ya hemos recordado que poco uso tienen las penas que la ley establece para las reincidencias, a pesar de que el aplicarlas con extrictez no dejaría de producir resultado. En efecto, la diferencia entre la penalidad de la primera vez y las otras es apreciable, puesto que la pena sube de tres días de prisión o cinco pesos de multa, a treinta días de prisión o quinientos pesos de multa.

Mas no es eso todo: el juez podrá aplicar el máximo de las penas y rehusar la conmutación en algunos casos que la ley especifica y algunos de los cuales son, como quien dice, de uso diario. Veamos si no.

El máximo y la no conmutación, rigen: 1) para los individuos que en lugares públicos o abiertos al público molestasen de hecho o de palabras a terceros;

2) para el funcionario que se presente en estado de ebriedad a desempeñar su cargo;

3) para los individuos del Ejército y de la Armada o de la policía de seguridad que, vestidos de uniforme o no se presentaren ébrios en público, aún cuando no estuvieren de servicio;

4) para los individuos que en estado de ebriedad cabalgaren o condujeren vehículos, cualquiera que sea la clase de éstos, y sea que transporten o no pasajeros o mercaderías;

5) para los que, en el mismo estado llevaren en públicos lugares armas de fuego cargadas o amenazaren con arma blanca;

6) para los que en el mismo estado de ebriedad tomaren parte en trabajos peligrosos, sea para los mismos trabajadores, sea para las personas que se hallen en las inmediaciones;

7) para los que se presentaren ébrios a declarar como testigos, o a tomar parte en un acto público, desempeñando una función en él.

Es de imaginar lo edificante que sería la actitud de un juez que sistemáticamente negara la conmutación y aplicara el máximo a los ébrios incluídos en la enumeración anterior. Lo sería más aún si, como lo ordena el artículo 136 (actual 142), los penados fueran obligados a trabajar "en las ocupaciones señaladas por los reglamentos de los lugares de detención o que tuviere determinadas la Municipalidad del territorio respectivo".

El pago de una multa es, sin duda, menos gravoso que el sufrir una detención relativamente larga; y si esta detención importa a la vez trabajar efectivamente, se hace más pesada y puede retraer a muchos de la bebida y evitar muchos males.

Quizá la intervención de la Liga contra el Alcoholismo lograría que los municipios dictaran esos reglamentos de trabajo, de que habla la ley, y que les permitirían, sin costo, hacer muchas obras útiles a la comunidad. El trabajo llena más que la multa el objeto de lucha contra el alcoholismo que persigue la ley, al penar la embriaguez.

G.

¿Podrán evitarse las guerras?

En un artículo publicado hace días en estas columnas, me atreví a calificar de peligrosa la ilusión de quienes creen posible el advenimiento de la paz universal y perpetua después de la guerra actual, y me referí a la experiencia histórica, demostración incontrovertible de que estas luchas entre pueblos vecinos o lejanos nunca han podido evitarse.

Agregué que los tratados internacionales jamás fueron obstáculo serio para que el más poderoso pretendiera obtener ventajas sobre los países más débiles, y de ahí la necesidad, de que los pueblos procuren, a la medida de sus recursos, armarse hasta donde puedan.

Con motivo de ese artículo, me ha favorecido el respetable publicista señor don Juan Enrique Lagarrigue con la carta inserta al final, que a mi regreso del sur he leído con días de atraso, y en la cual deplora mi escepticismo respecto del triunfo definitivo de la religión de la humanidad, llamada, en su concepto, a suprimir las guerras y a ordenar los destinos de los países en el armonioso rumbo de la fraternidad universal.

La verdad es que, en materia de **posibilidades** sería temerario negar en términos absolutos que bien puede llegar esa época noblemente deseada por el señor Lagarrigue: todo es posible en el terreno de las teorías y esperanzas; pero en la práctica parece preferible discurrir a la luz de la experiencia, esto es, partiendo de la base de que mientras no veamos realmente modificada la naturaleza del hombre, individual y colectivamente considerado ,será más racional atenerse a los hechos positivos y, en consecuencia, cada país debe cuidar su territorio, sus derechos, su porvenir, mediante los armamentos que les permitan sus recursos.

La historia demuestra que nunca ha existido la moral internacional, que los tratados siempre fueron violados por buenas o malas razones, y que los más poderosos Estados del orbe no se sienten inclinados a reconocer los derechos de países débiles.

Mientras la especie humana sea lo que ha sido hasta hoy, habrá guerras, mal que pese a los soñadores pacifistas; y si sobreviene el cambio que cautiva al espíritu altruista del señor Lagarrigue, entonces tendremos la satisfacción de vivir en paz universal.

Por lo demás, perdonará el señor Lagarrigue si recuerdo en esta oportunidad un hecho innegable al afirmar que nadie ha resuelto hasta hoy el problema envuelto en esta pregunta: ¿Son las guerras un retroceso en el perfeccionamiento de la humanidad, un daño, una calamidad, o deberemos ver en estos sangrientos fenómenos una manifestación misteriosa de la Divina Providencia, como lo pretende el concepto teológico y como lo insinúan muchos filósofos franceses?

¡Problema complejo que hasta este momento no ha resuelto en términos satisfactorios para todo el mundo ninguno de los esclarecidos ingenios que han examinado esta cuestión que parece insoluble e inaccesible a la inteligencia humana!

Por lo que a mí toca, declaro francamente que creería incurrir en una fatuidad si me permitiera avanzar un concepto personal: me he limitado modestamente a recordar que algunas guerras han sido inevitables, que muchas han reportado beneficios indiscutibles, que otras han permitido la constitución de nacionalidades poderosas que han contribuído al progreso de la humanidad, y que, en presencia de tales hechos, comprobados por la Historia, parece preferible abstenerse de dogmatizar de un modo absoluto en el sentido de que las guerras son siempre un transtorno nocivo.

Ahora mismo, ¿no estamos leyendo todos los días cablegramas venidos de las naciones en lucha, que anuncian el advenimiento de grandes beneficios, como resultados directos e inmediatos de la guerra mundial?

Unos esperan la muerte del régimen de la paz armada; otros declaran que buscan la libertad de los mares; los republicanos confían en la extinción de las autocracias, en la supresión de las monarquías hereditarias; los socialistas aguardan la reforma social mediante el triunfo del proletariado sobre capitalistas y burgueses; todos divisan la consecución de una nueva éra de progresos, de transformaciones políticas, económicas, o simplemente sociales.

Por de pronto, tenemos asegurada la redención de Rusia, ya que después del período de inevitable anarquía en que se debate, sobrevendrá probablemente una federación republicana; y aunque a este beneficio se limitara la guerra mundial, ya sería bastante.

La aviación, la cirugía, la navegación submarina, la organización de los servicios de ambulancia y muchas otras ramas de la ciencia, han alcanzado progresos considerables que, en definitiva, mejorarán la condición de la especie humana.

En el orden de los intereses sud-americanos, es evidente que la guerra mundial ha robustecido necesariamente las vinculaciones entre nuestro país y Argentina, ya que ambos países han comprendido sus deberes de neutralidad.

La guerra nos ha permitido comprender la sabiduría de nuestras leyes que han asegurado a todos los extranjeros residentes en este país el goce de los derechos civiles, sin crear diferencias injustas, ya sean de procedencia inglesa, francesa, alemana, austriaca o italiana.

La guerra nos ha revelado la suprema felicidad que significa vivir en un país que se desarrolla tranquilamente y en paz con los Estados vecinos, de tal modo que la conciencia pública ha podido apreciar cuán horrible desgracia es ver y palpar los estragos que derivan de este misterioso fenómeno de la guerra que convierte a hombres y pueblos en fieras irreductibles e implacables.

Y, finalmente, el cuadro deplorable que ofrecen las naciones más cultas del orbe nos permite comprender el peligro que corren los países que descuidan la organización de sus fuerzas navales y militares.

Galvarino Gallardo Nieto.

La carta del señor Lagarrigue, a que alude el artículo anterior, dice así:

"Señor don **Galvarino Gallardo Nieto**.—Mi muy estimado amigo: Grande es su escepticismo respecto del triunfo definitivo de la paz universal. Ante la experiencia de la historia, usted no puede concebir que la guerra desaparezca algún día del planeta. Cree usted que las discordias internacionales obrarán en el porvenir como han obrado en el pasado.

"Mucho siento que se mantenga en esa disposición de espíritu, y tanto más cuanto que, dada su comunicativa elocuencia, usted siembra la desconfianza de que está poseído. Por lo mismo que es dueño usted de una brillante pluma persuasiva, anhelaría verlo al denodado servicio de una causa altruista. ¿No cree usted, si bien lo considera, que en el supuesto de organizarse una vigorosa opinión tocante a que nadie debe abstenerse de concurrir al enaltecimiento de la humanidad, no tardaría en prevalecer una gloriosa concordia entre todas las naciones?

"Me parece que está usted llamado por el fondo de su alma a cooperar esforzadamente en esa feliz labor de redención suprema. Su selecta pluma, bajo el sagrado influjo de la religión de la humanidad, tendría sin duda un alto alcance educativo. Séame permitido complacerme en la esperanza de que llegue usted a tornarse por convicción íntima en vehemente campeón de esa sublime doctrina de amor, de ciencia y de trabajo que viene a santificar socialmente la vida entera.

"Afectuosamente le saluda su amigo, **Juan Enrique Lagarrigue**, (San Isidro 75).—Santiago, 14 de Moisés de 64. (14 de Enero de 1918)"

POLITICA

LA COALICION NO DA NUMERO EN LA CAMARA PARA EL DESPACHO DE LOS PRESUPUESTOS

LOS BALMACEDISTAS ALIANCISTAS DE VALDIVIA PARTIDARIOS DEL SEÑOR ORTIZ, INGRESAN A LA ALIANZA Y PROCLAMAN LA CANDIDATURA SENATORIAL DEL SEÑOR YAÑEZ

EN LA SEMANA PROXIMA PARTE A COQUIMBO A PONERSE AL FRENTE DE LOS TRABAJOS ELECTORALES EL CANDIDATO A SENADOR SEÑOR ESCOBAR

DON ENRIQUE OYARZUN LLEGA A VALLENAR Y SE LE TRIBUTA UNA GRANDIOSA RECEPCION.—ESTA NOCHE SE EFECTUARA LA PROCLAMACION DE LOS CANDIDATOS A CONGRESALES DEMOCRATAS

DIVERSAS INFORMACIONES DE LA CAMPAÑA ELECTORAL EN SANTIAGO Y PROVINCIAS

Los presupuestos

La sesión ordinaria de ayer de la Cámara, destinada a la discusión de los presupuestos, se vió poco concurrida por los diputados de la mayoría coalicionista.

Por falta de número, fué interrumpida dos o tres veces.

Finalmente se levantaba a las 4.55 por no haber el quorum reglamentario.

En ese momento había en la sala 12 diputados de la Coalición y 15 de la Alianza, siendo que hay acuerdo para que aquella colectividad dé 18 diputados para el quorum y la Alianza 14.

Damos, a continuación, los nombres de los diputados que se hallaban en la sala en el momento de levantarse la sesión por la causa apuntada.

Aliancistas, señores: Barrenechea, Briones Luco, Cabero, Concha Malaquías, Concha Luis M., Cubillos Pareja, Fernández Exequiel, García de la Huerta, Opazo, Paredes Róbinson, Quezada Armando, Rivas Vicuña, Ruiz, Silva Víctor D. y Urrutia Manzano.

Coalicionistas, señores: Alamos, Balmaceda, de Castro, Espinosa Jara, Fernández Belfor, Gumucio, Hederra, Herrera Lira, Rodríguez E., Silva Cortés, Urrejola J. Francisco y Urrejola Rafael.

Partido Liberal-Democrático Aliancista

Los balmacedistas de Valdivia ingresan a la Alianza Liberal

Anoche recibimos en esta imprenta el siguiente telegrama:

"Valdivia, Enero 25 de 1918.—"La Nación".— Santiago.— Las fuerzas liberales democráticas que apoyan la candidatura a diputado de don Samuel Ortiz, acordaron en asamblea de esta noche, ingresar a la Alianza Liberal, reconociendo como presidente al distinguido hombre público don Emilio Bello Codesido, y proclamaron candidatura senatorial del gran estadista don Eliodoro Yáñez.— **Ernesto Lagos**, presidente.— **Amado Benavides**, secretario.

La política en Aconcagua

Anoche celebró sesión la asamblea radical de San Felipe, con asistencia de 107 miembros.

Proclamó candidato a senador por la provincia de Aconcagua al señor don Luis Claro Solar y a candidato a diputado por las agrupaciones de San Felipe, Los Andes y Putaendo, al señor Luis A. Cereceda, radical.

La campaña electoral en Coquimbo

En la próxima semana parte a La Serena el candidato a senador de la Alianza Liberal por la provincia de Coquimbo, señor don Alfredo Escobar, acompañado por el senador de esa provincia, señor don Abraham Gatica.

El señor Escobar va a ponerse al frente de los trabajos electorales.

Entre conservadores y liberales democráticos

Se nos informa que el Juez del departamento de La Victoria, señor Julio Cordovez, de filiación conservadora, inició un sumario en Mayo de 1915 contra los municipales liberales-democráticos de la Isla de Maipo, que constituían la mayoría, por supuesta invasión de atribuciones y sobre nulidad de la sesión constitutiva.

A poco de iniciarse el proceso, quedó paralizado y nadie volvió a acordarse de este asunto.

Pero hace pocos días, en vísperas de las elecciones de Marzo, el señor Cordovez ha creído conveniente reabrir el sumario tanto tiempo olvidado en secretaría y ayer ha encargado reo al subdelegado de la Isla en aquella época, un respetable propietario y uno de los siete mayores contribuyentes, como asimismo a los municipales de la mayoría.

El subdelegado, que pertenece también al partido liberal-democrático, no tendría otra responsabilidad que haber presidido esa sesión, por mandato de la ley. Pero el Juez, según se nos dice, lo hace responsable de los acuerdos tomados en ella.

Se nos agrega que el ex-subdelegado recurrirá a la Corte en grado de queja.

EN CHILOE

Anoche recibimos el telegrama que sigue:

"Ancud, 25 de Enero de 1918.—"La Nación".—Santiago.

Hoy a las doce del día, don Enrique Lyon, ex-intendente de la provincia, a poco de separarse del prefecto de policía, llegó a casa del señor Westhoff, pretextando hablarlo. Lo golpeó traidoramente dentro de ella.

Expuestos como estamos todos los miembros del comité, sin garantía alguna de parte de ningún funcionario público, sobre todo de la policía, rogámosle exigir garantías para nuestras vidas.—A. Burr.—Luis Alvarez Gallo.—Juan Cárcamo.—Enrique Trautmann. — Carlos Cea.—Roberto Hernández."

Ecos de la Convención Liberal

En "El Correo de Valdivia", del Miércoles último, se registra la siguiente versión:

"Al ofrecer nuevamente la palabra el presidente, señor Matte Larraín, usó de ella el señor Ernesto Barros Jarpa, delegado por Santiago.

Tratando el punto referente al proceso político de la actual Administración, dijo: que desde la subida al Gobierno del señor Sanfuentes, procuró este magistrado desorganizar los partidos políticos y especialmente el partido liberal, obteniendo que el primer Ministerio, presidido por el señor Elías Balmaceda, fuese, sin pasar por los trámites reglamentarios del partido liberal, el señor Augusto Orrego Luco.

Que más tarde, en el Gabinete del señor Izquierdo, figuraran también liberales en contra de la voluntad de su partido, y que lo mismo ocurrió con el Gabinete presidido por don Enrique Zañartu Prieto.

Con esto trató de demostrar el señor Barros Jarpa, que el Presidente de la República desconocía o prescindía deliberadamente del principio indiscutible en los Gobiernos republicanos, según el cual, para gobernar bien, se necesita la base de partidos organizados y disciplinados.

Se refirió enseguida el orador a la complicidad del Presidente de la República en la cuestión de las ternas cerradas, desde el momento en que la mayoría del Consejo de Estado que forma estas ternas es coalicionista y cinco de sus miembros son del nombramiento exclusivo del Presidente de la República.

Se refirió después el orador a la forma en que habían caído los Gabinetes que daban garantías electorales, particularizándose con el Gabiente de presidentes de partidos que estuvo dos veces en crisis por falta de cumplimiento, de parte de la Coalición, de los compromisos contraídos al constituirse el Ministerio.

Aludió a continuación al Gabinete presidido por el señor Eliodoro Yáñez, del cual dijo que había logrado solucionar todas las dificultades que habían hecho caer otros Ministerios. La crisis de este Gabinete, producida por los partidos de la Coalición, la calificó de tentativa desembozada para obtener la subida al Ministerio de personas que pudiesen tener esas complacencias culpables que nunca se lograron con el espíritu recto y liberal del señor Yáñez.

Al terminar, expresó el señor Barros Jarpa que a pesar de la desorganización general que se observaba y de todos los males que la Coalición había hecho al país, gracias a la mayoría liberal del Senado podía todavía invocarse con verdad la frase histórica de Manuel Rodríguez: "Aún tenemos patria, ciudadanos!"

Al pronunciar esta frase el señor Barros, el público prorrumpió en una estruendosa ovación.

Terminó el orador, proponiendo el siguiente acuerdo, que fué aprobado por aclamación:

"La 3.a Convención de la Juventud Liberal estima que todas las dificultades que se han producido en el curso de la administración Sanfuentes, en orden a la estabilidad de los Gabinetes, han reconocido como único y común origen, la acción desorganizadora, directa o indirectamente ejercitada, del Primer Mandatario de la República.

"La Convención aplaude la actitud patriótica de la Alianza Liberal, que ha colaborado desinteresadamente en algunos Ministerios de la actual administración, no obstante ser visible y temeraria la guerra que se le hacía desde la Moneda; y confía en que, mediante los recursos parlamentarios que la mayoría aliancista del Senado tiene en sus manos, se habrá de impedir el atropello de la voluntad popular en las próximas elecciones, en que la Coalición y el Presidente de la República se han propuesto conculcar la libertad de sufragio, para cambiar en triunfo electoral, la sanción enérgica que, por sus procedimientos, tiene el pueblo el propósito de imponerles".

La política en Colchagua

El Centro de Propaganda Liberal- Democrático Aliancista de San Fernando, en su última sesión, tomó el siguiente acuerdo:

Considerando: que don Máximo Valdés F., candidato coalicionista por este departamento y actual Primer Alcalde de la Comuna de Chimbarongo, tiene en mano la fuerza de policía y la hará intervenir el día de la elección;

Que ya ha amenazado a los ciudadanos que no lo acompañen con sus votos con que les impedirá el derecho de sufragio;

El Centro acuerda:

Solicitar del Supremo Gobierno el envío de fuerza de línea al mando de un jefe militar que dé garantías de absoluta prescindiencia política.

Se nos informa que los correligionarios y aliados no piden sino esas garantías para sacar triunfantes a sus candidatos, ya que éstos cuentan con la simpatía y adhesión de la gran mayoría de la población.

Los candidatos de la Alianza Liberal siguien activando con todo interés los trabajos electorales de esta provincia.

Al principio de la presente semana, el senador don José María Valderrama, acompañado del diputado por San Fernando, don Armando Jaramillo, visitó a los amigos y correligionarios de San Fernando Marchigue y La Estrella. El Jueves, el senador señor Valderrama, en compañía del diputado por Caupolicán, don Jorge Errázuriz Tagle, se dirigió a la comuna de Chanqueahue y Popeta de Rengo, donde recibió la adhesión de todos los liberales. En la tarde visitaron a Rengo, en donde recibieron nuevas e importantes adhesiones.

Dn. Enrique Oyarzún en Vallenar

se le tributa una grandiosa recepción

Nuestro corresponsal en Vallenar nos envía la siguiente información telegráfica:

"Anoche, por el Longitudinal ha llegado el candidato a diputado don Enrique Oyarzún, tributándosele colosal recepción.

Pueblo estaba de fiesta desde el día. A la noticia de la llegada del candidato vallenarino en las primeras horas de la noche, pobladas de gente acudían a la Plaza de Armas, donde se organizaba la recepción. Grupos compactos de entusiasta juventud recorrían las calles de la población iluminada de luces de todos colores vivando al candidato del partido radical, acompañábalos una banda de músicos.

A las diez en punto de la noche una inmensa columna de manifestantes se dirigió a la estacion a esperar la llegada del tren.

Al arribo de los candidatos el pueblo abría calle iluminada con innumerables luces de colores, faroles, etc., mientras la banda rompía con sus alegres tocatas. Entusiasmo indescriptible jamás visto en este pueblo.

Organizóse columna hacia la población ocupando más de nueve cuadras, en medio de entusiastas vivas. Al pasar por la plaza grupos de señoritas de la sociedad vivaron al candidato y le arrojaron flores y serpentinas.

En el Club Radical, cuyo recinto ocupa la asamblea saludó a nombre del partido y de los hijos de Huasco el vice-presidente don Justiniano Leiva, quien a grandes rasgos dió a conocer la personalidad del señor Oyarzún.

A nombre de la juventud radical, le dió la bienvenida don Pedro Aguirre, en términos entusiastas.

Contestó el candidato diciendo que por sobre todo su mayor preocupación sería siempre velar por los intereses del Huasco, principalmente por la instrucción, base del engrandecimiento del pueblo.

Los oradores fueron muy aplaudidos. Local no pudo contener la inmensa concurrencia, quedando en las calles adyacentes compacta muchedumbre.

Los vivas al candidato se sucedían con los que se lanzaban por la Alianza Liberal y principalmente por el patriarca don Enrique Mac-Iver.—El corresponsal.

EN OVALLE

El juez de letras de Ovalle, señor Anguita, ha iniciado un sumario contra algunos elementos policiales de esa ciudad para establecer su responsabilidad en los atropellos y vejámenes de que fueron víctimas hace poco los jóvenes señores Julio 2.o Bittner y Bernabé Moroso.

El señor Anguita, después de recibir varias declaraciones sobre el particular, ha encargado reos a los agentes Jorge Espinosa A. y Julio Alvarez V. y a un guardián de apellido Alfaro.

PROCLAMACION DE CANDIDATOS

El Directorio de la Agrupación Departamental de Santiago, llevará a efecto hay la proclamación de los candidatos a senador, señor Zenón Torrealba y diputados señores Juan B. Martínez y Vicente Adrián, en el Teatro San Martín, Avenida Matta, entre San Diego y Gálvez, a las 9 P. M., en punto.

Se invita especialmente a este acto a los miembros de la Alianza Liberal, representantes de la prensa y al pueblo en general.

VENDIMIA 1918

VENDIMIADORAS MARMONIER
VENDIMIADORAS GAROLLA

Ofrecemos a precios sin competencia 20 diferentes modelos de moledoras de uva y vendimiadoras para vinificación en tinto y blanco.

Visiten nuestra Exposición

Raab Bellet y Cía.

Santiago, Estado 235
Talca, Comercio 840

ANODOS DE NIQUEL

De bronce y cobre, para talleres de niquelajes y todo lo concerniente al ramo de galvanoplastía.

OFRECE:

FUNDICION LIBERTAD

LIBERTAD 53-58

"LA MUNDIAL"

Compañía Internacional de Seguros Generales: VIDA - INCENDIOS - RIESGOS MARITIMOS

Departamento de Vida :: Acta de Sorteo

En Santiago de Chile a veinticinco de Enero de mil novecientos dieciocho, ante mí se celebró el cuarto sorteo de las pólizas con cláusula de amortización de la Compañía Internacional de Seguros Generales **LA MUNDIAL**.

Comparecieron a este acto el Presidente de la Compañía, don Darío Zañartu del R., Directores señores Roberto Sánchez G. de la H., Eduardo Charme, Carlos Mascaró Serrano, Gerente. Belisario Bustos Sánchez y Octavio Undurraga Lazo, y los señores Dr. Manuel 2.o Beca, Alejandro Valdés Riesco, Jorge Phillips R P,, Oscar Garcés Silva, Leonidas Lagunas, Armando Band, Filiberto Pérez Montt y Rojas. Miguel Sandoval Hurtado, Señora Elvira Bustamante de Sandoval, Mario Zañartu C., Salvador Valdés Morandé, Luis A, Serrano Montaner, Merris Rosen, René de Terán Manterola, Amador Arellano y Arturo Clement.

Entraron a dicho sorteo doscientas noventa y ocho pólizas y **salieron favorecidas las Pólizas Núm. 1,789, de don Jorge Rivera Parga, de Concepción; 2,230 de don Pablo Aróstegui Elissague, de Concepción; 2,257 de don Luis José Hormandin Bichon, de Talca,** cuyas pólizas de cinco mil pesos moneda corriente cada una, quedan libres de todo pago futuro de premios.

MANUEL GAETE FAGALDE, Notario Público. 1017-28-a

Trenes de San Antonio

Se previene al público que el tren de excursión N.o 56 que regresa de San Antonio a las 8 P. M., podrá salir como especial, antes de esta hora, siempre que esté completo su equipo con pasajeros.

Enero 25 de 1918.

El Adm. de la 2.a Zona,

Ha quedado abierta
al público la sucursal

ANTOFAGASTA

ubicada en la ciudad del mismo nombre.
CALLE PRAT N.os 342-348
ARTURO RENARD.

2273-3-b

Sociedades Anónimas

FERROCARRIL
Puerto y Balneario de Quintero

Por acuerdo del Directorio, cítase a los señores Accionistas a Junta General Ordinaria, para el 31 del presente, a las 3 P. M., en las oficinas de la Sociedad, Estado número 91, Oficina 27.

Santiago, 20 de Enero de 1918.

EL VICE-PRESIDENTE.

2250-30-a

Compañía Chilena de Tabacos

Transferencia de Acciones

El Registro de Accionistas quedará cerrado desde el 18 al 28 del actual, ambos inclusive.

Valparaíso, 16 de Enero de 1918.

EL GERENTE.

848-28-a

Compañía de Luz Eléctrica DE BUIN

En conformidad a lo dispuesto por el artículo 21 de los Estatutos, el Directorio cita a Junta General Ordinaria de Accionistas para el Jueves 31 del actual, a las 3 P. M., en Bandera 419.

Santiago, Enero 19 de 1918.

EL SECRETARIO.

2241-31-a

Cía. Telégrafo Comercial

El dividendo acordado por la Junta General de Accionistas celebrada el 22 del presente, principiará a pagarse desde el Viernes 25 de Enero, por el Banco Español de Chile.

EL GERENTE.

995-26-a

Dirección General DE CORREOS

Se llama la atención hacia el aviso publicado en el Diario Oficial pidiendo propuestas públicas para la impresión de papeles del servicio.

Santiago, 26 de Enero de 1918.

EL DIRECTOR.

2275-9-b

Cia. Estañífera DE LLALLAGUA

DIVIDENDO NUMERO 26

Por acuerdo del Consejo Directivo de esta Compañía, se repartirá a los Accionistas un dividendo de DIEZ CHELINES por acción, en la forma de costumbre, desde el 28 del presente.

A los Accionistas residentes en Valparaíso, les será pagado por el Banco de Chile, en dicho puerto, desde el 28 de Enero hasta el 9 de Febrero, inclusive.

El Registro de Accionistas permanecerá cerrado desde el 20 hasta el 28 del presente mes, inclusive.

Santiago, 15 de Enero de 1918.

EL GERENTE.

811-28-a

Compañía Chilena de Tabacos

Junta General Ordinaria de Accionistas

Se cita a los señores Accionistas, a Junta General Ordinaria, para presentarles la Memoria y Balance de las operaciones de la Compañía, correspondiente al 2.o semestre de 1917, para el día 28 de los corrientes, a las 2 P. M., en el local de la Bolsa Comercial, calle Blanco 881.

Valparaíso, 16 de Enero de 1918

FERNANDO RIOJA,
Presidente.

847-28-a

Sociedad Manufacturera de Tejidos

Se cita a Junta General Ordinaria de Accionistas para el Jueves 31 del presente, a las 4 P. M. en el local de la Fábrica, Población Lourdes, calle Cruchaga Montt.

Desde esta fecha hasta el 31 del presente inclusive queda cerrado el Libro de Transferencias.

Santiago, 21 de Enero de 1918.

EL DIRECTORIO.

1013-26-a

Compañía de Seguros "La República"

En conformidad con lo dispuesto en el artículo 32 de los Estatutos, se cita a Junta General Ordinaria de Accionistas, para el Miércoles 30 del presente, a las 4 P. M., en el local de la Compañía, calle Bandera N.o 240.

Santiago, 25 de Enero de 1918.

LUIS KAPPES G.,
Director-Gerente.

2274-30-a

Banco de Chile

Desde el Viernes 25 del presente, se pagará a los señores Accionistas el dividendo de $ 8 por acción acordado en la Junta General celebrada hoy.

Santiago, 24 de Enero de 1918.

PEDRO A. TORRES,
Director-Gerente.

999-3-b

COMPAÑIA INTERNACIONAL DE SEGUROS

"LA UNION NACIONAL"

Cito a los señores accionistas, a reunión general ordinaria, para dar cuenta de la Memoria y del Balance anual, para el día Martes 29 del presente mes, a las 4 P. M., en los salones de la Compañía, calle Moneda 1128.

Santiago, Enero 13 de 1918.

De orden del Directorio,

ALFREDO MASCARO SERRANO,
Director-Gerente.

782-27-a

C. S. A. V.
Compañía Sud-Americana de Vapores

VAPORES RAPIDOS Y DIRECTOS A COLON EN 14 DIAS

Los siguientes vapores dotados de telegrafía inalámbrica sistema "Marconi", saldrán próximamente para la zona del canal (Colón):

Vapor **Palena**, capitán Mathias, el Miércoles 30 de Enero, a las 4 de la tarde.

Vapor **Limarí**, capitán Suárez, el Miércoles 6 de Febrero, a las 4 de la tarde.

Harán escala en Coquimbo, Antofagasta, Iquique, Arica, Mollendo, Callao, Salaverry y Paita. Llegarán a Panamá el 13 y 20 de Febrero, atravesando el mismo día el canal hasta Colón. Tendrán espléndidas conexiones con vapores para Europa y con las lujosas naves de la **United Fruit Co.**, que zarpan de Colón para New York y New Orleans.

En Antofagasta y Arica combinarán con los trenes internacionales a La Paz, que salen los días Sábado y Lunes, a las 8.40 y 12 M., respectivamente.

Valparaíso, Enero 15 de 1918.

ONTERE PLAZA,
Gerente.

PROPUESTAS

Pídense por ropa de paño, paño y sarga, confección de ropa, zapatones, polainas, herraduras, clavos para herrar, reparación de cascos, cascos y capotes impermeables.

Especificaciones en el "Diario Oficial" y en la Inspección General de Policías.

Estas propuestas que debían abrirse el 15 del presente en la Sub-secretaría del Ministerio del Interior, se han postergado para el día 29, en el mismo lugar, a las 2 P. M.

2132-29-A

PROPUESTAS PUBLICAS

Pídense propuestas cerradas para la enagenación de un millón de pesos ($ 1.000,000), en Bonos en oro y de un millón de pesos ($ 1.000,000), en Bonos en billetes destinados a obras de regadío, en conformidad a la ley 2953 de 9 de Diciembre de 1914.

Los Bonos en billetes ganan un interés de 8 por ciento anual y tienen 1 por ciento de amortización acumulativa; y los en oro ganan 5 por ciento de interés y tienen 1 por ciento de amortización y comenzarán á devengar intereses desde el 1.o de Octubre último.

Están además exentos del pago de contribuciones fiscales o municipales y sirven de caución para retirar vales de Tesorería.

Estos Bonos pueden ser retirados de la circulación depositándolos en la Casa de Moneda.

Se aceptan propuestas por partidas hasta de quinientos pesos ($ 500) para los Bonos en billetes y de mil pesos ($ 1,000) para los en oro.

Las propuestas se abrirán en la Dirección del Tesoro el día 30 del actual, a las 3 P. M.

El Gobierno se reserva el derecho de aceptar el total o parte de las propuestas que se presenten.

En las propuestas en oro el valor respectivo podrá ser pagado en moneda de oro, en Letras o en billetes con el recargo que, semanalmente, fija el Ministerio de Hacienda para el cobro de los derechos de Aduanas. Se tomará como base el recargo vigente el día de la apertura de las propuestas.

EL DIRECTOR DEL TESORO.

2260-30-a

Sacos Vacíos

COMPRO
Av. de Las Quintas 150

28-a

MAIZ

Chico, llegó, **Bodega Juan Antillo,** San Pablo 3160. Teléfono 34, Yungay.

978-26-a

Fábrica de ladrillos de Composición Y GRANITO ARTIFICIAL

AVENIDA MATTA 110
Tranvías Carmen-Lira

Trabajados con los mejores materiales y a los más bajos precios, hay constantemente en venta toda clase ladrillos composición.

Cal de Concha y Viva, Cemento, Yeso, lavatorios y lavaplatos granito artificial, gradas para escaleras, etc.

GUILLERMO ROSS.

922-29-a

MUNICIPALIDAD DE SANTIAGO

INDUSTRIAS INSALUBRES

Como el "Reglameno de Industrias Insalubres y Establecimientos Industriales" en vigencia desde el 9 de Octubre del año próximo pasado, dispone en su artículo 1.o:

"Que no podrán fundarse ni mantenerse los establecimientos industriales e instalaciones insalubres a que se refiere el inciso 7.o del artículo 24 de la Ley de Organización y Atribuciones de las Municipalidades, sin permiso escrito del Alcalde".

Y en su artículo 21 dispone:

"Que todas las industrias afectadas por este Reglamento tendrán a contar desde su aprobación por la Asamblea de Contribuyentes, el plazo de un año para ubicarse en conformidad a sus disposiciones".

Y en su artículo 22:

"Que sin perjuicio de la clausura, en los casos en que proceda conforme a las disposiciones de este Reglamento, los infractores de las mismas incurrirán además en una multa de cuarenta pesos".

Se previene a los señores industriales afectados por este Reglamento, que deben darle cumplimiento, en el plazo a que él se refiere para no incurrir en las sanciones del artículo 22.

LA INSPECCION MUNICIPAL DE HIGIENE.

3-b

AVISO

DIRECCION IMPUESTOS INTERNOS

Las personas que tengan propiedades gravadas con hipotecas, contratadas en las Instituciones de Crédito a que se refieren los artículos 23 de la ley N.o 3,091, de 13 de Abril de 1916 y 1.o de la ley N.o 327, de fecha 28 de Agosto de 1917, y que no hayan podido gozar del descuento del saldo respectivo al pagar la contribución, por existir disconformidad entre los nombres o bien entre los números que expresan las Nóminas de la Institución de Crédito y los consignados en los roles de avalúo, deben acreditar ante esta Dirección:

1.o Con un certificado de la Institución en que se encuentren gravado el saldo a que está reducida la deuda.

2.o Con un certificado de la Municipalidad en que conste que el número que figura en las nóminas de saldos hipotecarios, corresponde a la nueva numeración con que figura en los roles.

(Firmado).—EL DIRECTOR.

2264-26-a

Cía. DE SEGUROS "LA FRANCESA"

LISTA DE ACCIONISTAS
EN 31 DE DICIEMBRE DE 1917

ACCIONISTAS	Residencia	Acciones
Alvarez, Carlos Roberto	Valparaíso	50
Amézaga, Vicente	Santiago	5
Bourgoin, Alberto	"	15
Blitz, Leopoldo	"	46
Boccardo, Miguel	Valparaíso	15
Boudon, Antolín	"	15
Bouleu, Luis V.	Concepción	1
Burgalat, Gastón	Santiago	7
Burgalat, Enrique	"	5
Cantet, Celestino	"	2
Castex, Hermanos y Cía.	Coquimbo	10
Chanut, Elías	Santiago	84
Codes, Juan	Valparaíso	10
Collado, Rafael	"	5
Corrales, José	"	37
Cortinas, José de la	Santiago	20
Dantiac, Pedro	Temuco	6
Dastres, Manuel	Iquique	5
Dauna, Carlos	Santiago	39
Donnadix, Luis	"	10
Doniez, Lorenzo	Valparaíso	5
Dubreuilh, Enrique	Santiago	200
Dubreuilh, P. Enrique	"	50
Dumec, Lucien	"	4
Eymeoud, Pedro	"	7
Elissegaray P., Blanca Inés	"	5
Elissegaray P., Marta Luisa	"	5
Fernández, José María	Concepción	20
Fernández S., Alfredo	Santiago	73
France Otto	"	5
Frick, M.	Concepción	33
Gana, Miguel	Santiago	8
García Paz, José	"	10
García de la Huerta, Manuel	"	100
Guardiazábal, Pablo	"	17
Gilles v. de Person, María	"	10
Goyetche, Pablo	"	2
Guers, Luis	"	1
Huidobro H., Patricio	"	84
H. v. de Marín, Zara	"	58
H. de Meyer, Serina	"	10
Hernáez, Francisco	Valparaíso	5
Ibarra, Andrés	"	5
I. v. de Frugone, Encarnación	Quillota	2
Ibarra, Ramón	Valparaíso	22
Iturriaga y Cía., Félix	Iquique	5
Irarrázaval, Arturo	Santiago	150
Jackson, Alfredo L. S.	Valparaíso	200
Labayrú, Benito	"	5
Lalaude, Juan	Santiago	10
Landeta, J. M.	Quillota	2
Larios, Guillermo	Santiago	10
Lareya, Gastón	"	20
Lary, Fabián	"	4
Latham, Alberto	"	185
Launay, Andrés	"	15
Legrip, Henry	"	3
Al frente	......	1,737

ACCIONISTAS	Residencia	Acciones
Del frente	......	1,737
Levy, Eduardo (Suc.)	Santiago	5
Laugier, José	"	6
López Pérez, Arturo	"	200
Lueje, Alfredo	Valparaíso	2
Lueje, Isidoro de S.	"	5
Lueje, Víctor Manuel	Santiago	5
Madariaga, Carolina v. de	Rengo	4
Magnère, Augusto	Santiago	80
Magnère, Margarita	"	6
Magnère, Enrique	"	81
Maillard, Carlos	Viña del Mar	15
Marinot, Jorge F.	Santiago	10
Marín H., Roberto	"	57
Marín H., Carlos	"	58
Matas, Juan	Quillota	75
Mercader, Adolfo	Valparaíso	2
Mettais, Eugenio	Santiago	47
Meyer, Mauricio	"	60
Medina, Mesa, Arturo	"	45
Metzdorff, Enrique	"	5
Montes, Maximino	Valparaíso	300
Montes Lueje, Maximino	"	115
Montes Lueje, Pilar	"	15
Montes Ruidíaz, María	"	30
Montes, Manuel	"	100
Morchio, José	"	40
Moucheny, Armando	La Serena	4
Obrecht, Alberto	Santiago	5
Orrego Silva, J. Nicolás	"	275
Patri, Adolfo	"	10
Pérez R., Francisco	Valparaíso	80
Perramón, Salvador	Iquique	5
Perrenoud, Jorge	Valparaíso	10
Petit, Emilio	Santiago	15
Peyrou, León	Valparaíso	2
Pinedo, Serafín	Iquique	10
Prieto, Agustín J.	Santiago	50
Prost, José	"	36
Puyó de Magnère, Luisa	"	8
P. v. de Morere, M. Luisa	"	10
Palma, Víctor	"	10
Roldán, Alcibíades	"	20
Sentex, Rafael	"	100
Serrano, Ricardo	Concepción	1
Squella de L., Fresia	Santiago	27
Somavía y Velarde	Valparaíso	40
Tixier, Mauricio	Santiago	35
Tiffaine, Enrique	Taltal	4
Toussaint, Paul	Valparaíso	10
Ugarte, Juan B.	"	52
Villa, Enrique	La Serena	40
Vives, David	Valparaíso	46
Vivent, Ropert y Cía.	Santiago	16
TOTAL		4,000

TRANSFERENCIA DE ACCIONES

SEGUNDO SEMESTRE DE 1917

Suc. Luis Covarrubias	a	Mauricio Meyer	18	Acciones
" " "	"	Serina H. de Meyer	10	"
" " "	"	Alfredo Fernández Squella	29	"
" " "	"	" " "	43	"
Alfredo Fernández Squella	"	Mauricio Mey.	10	"
" " "	"	Alberto Bourgin	15	"
" " "	"	Eugenio Mettais	10	"
" " "	"	Enrique Dubreuilh P.	6	"
" " "	"	J. Nicolás Orrego S	18	"
Celestino Dauna	"	Pablo Quiquandon	37	"
Pablo Quiquandon	"	Carlos Dauna	37	"
Maisonnave y Cía	"	Vivent, Ropert y Cía	10	"
Eugenio Mettais	"	Arturo Medina Meza	50	"
Arturo Medina Meza	"	Gastón Lareya	20	"
Arturo Irarrázaval	"	Arturo Medina Meza	15	"
Gastón Burgalat	"	Enrique Burgalat	6	"
" "	"	Pedro Eyméoud	7	"
" "	"	José Laugier	6	"

1.c-B

INFORMACIONES DEL EXTRANJERO

SERVICIO DE NUESTROS CORRESPONSALES ESPECIALES, de The Central and South American Telegraph Co., vía Colón, de la Agencia Havas y de la Agencia Americana

LA GRAN GUERRA

En el frente occidental continúa la actividad relativa de las operaciones

LAS ARTILLERIAS HAN CONTINUADO COMBATIENDO CON VIOLENCIA EN DIVERSOS PUNTOS DE LA LINEA.—LOS ELEMENTOS AVANZADOS ALEMANES REALIZARON PEQUEÑAS OPERACIONES OFENSIVAS EN FLANDES.— LOS FRANCESES RECHAZARON UN GOLPE DE MANO ALEMAN EN EL BOSQUE DE CAURIERES.

La situación no se ha modificado en Italia

Hay escasas informaciones sobre la situación en Rusia

LAS TROPAS MAXIMALISTAS HABRIAN RODEADO A LOS RUMANOS EN KISHINEFF.—EL GOBIERNO DISOLVIO EL CONGRESO DE CAMPESINOS. — ALEXIEFF ES AUTORIZADO POR LOS COSACOS PARA ORGANIZAR UN EJERCITO DESTINADO A DEFENDER A LA ASAMBLEA CONSTITUYENTE.

El canciller alemán von Hertling pronuncia ante el Reichstag su anunciado discurso de réplica a los de Wilson y Lloyd George

Informaciones de la Haya dan cuenta de la gravedad de las revueltas ocurridas en Viena

EL GOBIERNO HABRIA ACCEDIDO A HACER IMPORTANTES CONCESIONES AL PUEBLO.

En el Frente Occidental

COMUNICADO ALEMAN

BERLIN, 25.— (Oficial). En el frente occidental no ha habido acontecimiento alguno de importancia.

En varios reconocimientos hacia las posiciones enemigas, hemos hecho algunos prisioneros.

En la estación de ferrocarril de Boesinghe nos apoderamos de seis ametralladoras.

COMUNICADO FRANCES

PARIS 25.—(Oficial) Nuestras tropas rechazaron un golpe de mano dado por el enemigo contra nuestras posiciones situadas al norte del Aisne.

Ha habido bastante actividad de las dos artillerias en todo el frente de batalla.

Dos aeroplanos alemanes fueron derribados durante el día de ayer.

COMUNICADO BRITANICO

LONDRES 25.— (Oficial) La artillería enemiga ha estado muy activa durante la noche al este La Vacquerie y en los alrededores de Passchendaele.

En el resto del frente no ha ocurrido acontecimiento de importancia.

COMUNICADO BRITANICO

PARIS 25 (Oficial).— Las acciones de artillería han estado bastante activas en las regiones de Maisons de Champagne y en el sector de Avocourt.

En el resto del frente nada más digno de señalar.

El teniente Fonck derribó su vigésimo avión enemigo.

COMUNICADO BRITANICO

LONDRES 25 (Oficial).—La artillería enemiga estuvo muy activa en varios puntos del frente, en las vecindades de Noreuil y Passchendaele y al sur de Scarpe. Nuestros aviadores bombardearon aeródromos enemigos en las vecindades de Courtrai y al norte de Gante y algunos acantonamientos en los alrededores de Roulers.

Todos nuestros aviadores regresaron indemnes.

LLEGA A FRANCIA UN NUEVO CONTINGENTE DE TROPAS PORTUGUESAS

PARIS 25.— Ha desembarcado en Francia un nuevo contingente de tropas portuguesas, que operarán en el frente de batalla.

COMUNICADO ALEMAN

BERLIN, 25.—(Oficial).—La lucha se ha renovado con ardor entre Poelcapelle y el Lys, y también en las cercanías de Lens y para los lados del Scarpe, desde la tarde de ayer.

Por falta de número, gracias a

La América Latina ante la guerra

Un espía brasileño librado de la última pena

Debido a la intervención del Ministro del Brasil en Londres

RIO DE JANEIRO, 25.—Con la intervención del canciller y del Ministro del Brasil en Londres se obtuvo del Gobierno británico que José Patrocinio (hijo), acusado del delito de espionaje, no fuera juzgado por un tribunal militar, quedando mientras tanto internado en Inglaterra.

El Gobierno de Gran Bretaña, al proceder así, lo hizo en vista de los méritos de los servicios que prestó el señor Patrocinio (padre) a Inglaterra, durante la guerra con los boers.

A propósito de este asunto "A Noite", dice:

"Nuestra cancillería hizo lo que le correspondía cuando se determinó que la Legación en Londres prestase asistencia judicial al señor Patrocinio; así se demostró que era hijo del gran periodista brasileño, uno de los mejores defensores de la abolición de la esclavitud en el Brasil y el único periodista sudamericano que defendió a Inglaterra en cuestión del Transvaal.

La resolución del Gobierno británico de internarlo en vez de someterlo a un tribunal militar, lo libra de la última pena y no se duda que Patrocinio permanecerá en Inglaterra hasta el término de la guerra, recuperando en seguida su libertad.

(Agencia americana)

CONDOLENCIA DE LA CAMARA FRANCESA A LA CAMARA DE GUATEMALA

PARIS, 25.—Con motivo de la catástrofe de Guatemala, la Cámara acordó enviar una expresión de condolencia a la Cámara de dicho país, que se unió a los aliados contra los enemigos de la civilización y el derecho.

La misión de los delegados mejicanos en Buenos Aires

Comentarios injuriosos de un diario de la tarde.— Nota de la Cancillería al Ministerio de Justicia.

BUENOS AIRES 25.—El Ministro de Relaciones Esteriores pasará mañana una nota al Ministerio de Justicia, con el objeto de que el Procurador General entable acusación contra el editor responsable de un diario de la tarde que ha publicado artículos en los cuales se comentan los objetivos de la delegación mejicana que preside Don Luis Cabrera en una forma que le Canciller considera injuriosa.

LOS PROPIETARIOS DE LOMAS DE ZAMORA NO QUIEREN ARRENDARLE CASA A VON LUXBURG.

BUENOS AIRES 25.—El ex- Ministro de Alemania, Conde Von Luxburg, no se trasladará a una localidad vecina de Lomas de Zamora, a causa de que los propietarios de casa no han querido arrendarle sus propiedades.

Se cree que el vapor "Hollandia" partirá dentro de algunos días a Europa y llevará al Ministro alemán y a sus acompañantes.

La delegación mejicana visita al Presidente Irigoyen

El viaje de la misión a Chile

BUENOS AIRES 25.— El Presidente de la República Sr. Irigoyen, recibió en uno de los salones de la Casa Rosada a la delegación mejicana que preside Don Luis Cabrera.

El Primer Mandatario de la Nación departió breves momentos con los delegados mejicanos y especialmente con el jefe de la misión Sr. Cabrera, a quien le expuso sus deseos de que tuviera gran éxito en las gestiones que lo habían traído al país.

El Sr. Cabrera anunció al Presidente Irigoyen que dentro de algunos días más se trasladaría a Chile.

Nota del Ministro de Bélgica al Canciller argentino

Agradecimientos por el discurso del Presidente Irigoyen.

BUENOS AIRES 25.—El Ministro de Relaciones Esteriores recibió del nuevo Ministro de Bélgica una atenta nota, por la cual se acusa recibo de la copia del decreto del Ejecutivo por la cual se le reconoce como representante del Gobierno de su país. El Ministro Señor Melot aprovecha la oportunidad para manifestar al Canciller su reconocimiento por las palabras emocionantes que pronunció el Presidente Irigoyen acerca de la causa belga, en su recepción oficial en la Casa Rosada. El representante belga, agrega en su nota a la Cancillería, que el discurso del Presidente Irigoyen, producirá gran impresión en su gobierno.

En los Balkanes

COMUNICADO ALEMAN

BERLIN, 25.— (Oficial). En algunos sectores aislados de Macedonia ha habido fuego de artillería.

Al sur-oeste del lago Doirán, un ataque llevado a cabo contra nuestras posiciones por las tropas enemigas, fué rechazado.

COCINAS
A GAS, A CARBON Y A LEÑA
CALDERAS
para SERVICIOS DE AGUA CALIENTE
Recibió nuestra
SECCION SANITARIA
MORRISON & Co.
Ahumada 65, 67 y 77 -:- Casilla 212
SANTIAGO

Las discusiones sobre paz

En los debates de Brest-Litovsk

Objeciones de Trotzky a las propuestas alemanas.---Explicaciones de von Kulhmann para sostenerlas.--- Informaciones del Gobierno ruso,

PETROGRAD, 25.— El Smolny Institute ha publicado los siguientes detalles relativos a la última conferencia celebrada en Brest-Litovsk: y a "la declaración hecha por el general Hoffmann sobre los propósitos de los Imperios Centrales:

Trotzky, refiriéndose a la conferencia, declaró:

"La posición tomada por los austro-alemanes se encuentra ahora bien determinada. Alemania y el Austria quieren quitarnos más de 150,000 verstas cuadradas de territorio del antiguo reino de Polonia, la Lithuania y también una de las partes más populosas de la Rusia Blanca, además de las islas pobladas por los estonianos.

"Estos territorios, los austro-alemanes desean tenerlos bajo su soberanía no solamente hasta después de ser firmada la paz separada con Rusia, sino que también hasta después de suscrita la paz general.

"Al mismo tiempo, los Imperios Centrales han rehusado no solamente dar una explicación referente a los términos en que se fijará la evacuación, sino que también han rehusado obligarse a sí mismos en todo lo que concierna a un plazo para la dicha evacuación.

"La vida interna de estas provincias quedaría por este motivo, por una época indefinida en las manos de esas potencias, en tales condiciones que no darían tampoco ni la más definida garantía respecto a que la voluntad del pueblo polaco sería tomada en cuenta y que su gobierno sería solamente una cosa ilusoria, ya que siempre permanecerían bajo la influencia del Austria y de la Alemania.

Declaró, además, Trotzky, que se encontraba satisfecho de que los Imperios Centrales hubieren hablado exponiendo sus miras francamente. Las condiciones publicadas por el general Hoffmann son los verdaderos fines que persiguen los Imperios Centrales y prueban que han sido formados en una forma bien diferente a aquellos principios reconocidos el 25 de Diciembre.

Declaró en seguida Trotzky que mucho antes se habría podido llegar a una decisión si los Imperios Centrales no hubieran cambiado de propósitos y hayan sostenido después unos tan opuestos como aquellos que proclamó el general Hoffman.

Von Kühlmann, replicando a Trotzky, dijo:

"Los objetivos manifestados por el general Hoffman son los mismos que aquellos manifestados por los Imperios Centrales en la Navidad. Los alemanes siempre durante las negociaciones han mantenido a la vista los lazos de carácter étnico, como asimismo los lazos que podían unir aquellos pueblos con el antiguo Imperio ruso.

Y agregó: Los Imperios Centrales no desean que la teoría sobre la facultad de las naciones para darse un gobierno autónomo se convierta en una burla; de ahí que mantengamos nuestras tropas para prevenir cualquier intento en este sentido".

Refiriéndose a la evacuación de los territorios invadidos, dijo que esta medida debía ser tomada de acuerdo con los gobiernos recientemente instalados.

Von Kühlmann agregó:

"El general Hoffman expresó esas ideas en forma más enérgica y fuerte que lo corriente en el lenguaje diplomático; pero de esto no debe deducirse que entre nosotros haya mediado discusión alguna sobre principios en que estamos completamente de acuerdo".

Von Kühlmann consintió, a pedido de Trotzky, en postergar la conferencia, declarando que nada le produciría más agrado que poder dar término favorable a las negociaciones.

El canciller alemán cree posible el buen éxito de las negociaciones de Brest-Litovsk

BERLIN, 25.—El canciller imperial von Hertling en el discurso que pronunció hoy en el Reichstag, dijo:

"Estimo siempre que las negociaciones que se han entablado en Brest-Litovsk llegarán a un resultado satisfactorio antes de mucho.

Consejo de la Corona en Berlín

Se aprueban los términos del discurso de von Hertling

LONDRES, 25.—"The Exchange Telegraph Co" ha recibido de Amsterdam la siguiente comunicación:

"Ayer se reunió en Berlín el Consejo de la Corona, presidido por el Kaiser. Concurrieron los mariscales von Hindenburg y von Ludendorff, von Hertling y von Kühlmann, a fin de discutir los términos del discurso que habría de pronunciar hoy en el Reichstag el canciller von Hertling. Los términos del discurso presentados por el canciller imperial fueron aprobados.

MANIFESTACIONES PRO-PAZ EN BERLIN

AMSTERDAM, 25.— Se informa que en Berlín los días Miércoles y Jueves se produjeron grandes disturbios. Según un despacho recibido de esa capital, el populacho recorrió las calles pidiendo la paz.

Nuevamente se anuncia la renuncia del premier húngaro

COPENHAGUE, 25.— Se anuncia nuevamente que el jefe del Gabinete húngaro, conde Wekerle, ha renunciado.

ALUSION DE VON HERTLING A ALGUNOS ARTICULOS DEL PROGRAMA DEL PRESIDENTE WILSON

NUEVA YORK 25.— En el discurso pronunciado por el Canciller Alemán Von Hertling ante el Reichstag, se hizo alusión a los artículos 9, 10 y 11 del programa del Presidente Wilson y se dijo:

"A este respecto, debe dejarse la contestación principalmente al Austria; pero si los intereses alemanes resultan afectados, serán defendidos enérgicamente".

Von Hertling agregó:

"No quiero anticipar la actitud que adoptará Turquía, respecto del artículo 12 del programa del Presidente Wilson, pero la integridad de su capital está estrechamente ligada con la cuestión del estrecho, lo que es de una importancia vital".

DECLARACIONES HECHAS POR EL CONDE DE HERTLING SOBRE EL MENSAJE DEL PRESIDENTE WILSON

BERLIN, 25.— El conde von Hertling dijo ante el Reichstag:

"La evacuación del territorio ruso es algo que concierne solamente a Rusia y a las potencias Centrales.

"Comentando los 14 puntos del programa del Presidente Wilson, von Hertling dijo:

"Se podría llegar a un acuerdo sin dificultad alguna sobre los cuatro primeros puntos de él".

El canciller declaró que Alemania no deseaba efectuar anexiones por medios violentos, pero que la cuestión relativa al norte de Francia podría ser discutida solamente entre Francia y Alemania. La Alsacia y Lorena son los territorios más alemanes entre todos los del Imperio Germánico.

Austria acepta la paz sin anexiones ni indemnizaciones

El conde Czernin declara que el Imperio está de acuerdo con los principios proclamados por el Presidente Wilson.— Lo que dicen los diarios de Viena

LONDRES, 25.—Según los diarios de Viena, el jefe del Gabinete austro-húngaro, conde Czernin, hablando ante las delegaciones de los partidos representados en el Parlamento, declaró que el Austria estaba decidida a celebrar negociaciones de paz sobre las bases de "no anexiones y no indemnizaciones".

"No pedimos a nadie, dijo, ni una pulgada de territorio ni un centavo.

"La interpretación del "derecho de cada nación a decidir de su propio destino es causa de una dificultad entre Rusia y Alemania; pero estimamos que es necesario llegar a un arreglo sobre este respecto.

"Me parece evidente que un cambio de opiniones entre Austria-Hungría y los Estados Unidos podría formar un punto de partida para una discusión conciliatoria entre los Estados en guerra, hecho que no se pudo obtener en las negociaciones de Bres-Litovsk."

Refiriéndose a los 14 artículos del programa de paz anunciados por el Presidente Wilson en su último mensaje al Congreso Federal, dijo:

"Austria-Hungría y los Estados Unidos están prácticamente de acuerdo en lo concerniente a los grandes principios proclamados en ese mensaje y en los nuevos arreglos de la legislación internacional para después de la guerra".

LA CONFERENCIA INTERNACIONAL LABORISTA DEL 17 DE FEBRERO

NOTTINGHAM, 25.—El delegado francés a la conferencia laborista, el senador M. Renaudel, anunció en la sesión de hoy que el 17 de Febrero se reunirían en conferencia los laboristas y los socialistas de varias naciones, a fin de llegar a un acuerdo general sobre las bases del programa de los laboristas ingleses.

Se dice que estos esfuerzos tienen por objéto conseguir la adhesión de los laboristas americanos.

Discurso de von Hertling ante la Comisión principal del Reichstag

Respuesta al mensaje del Presidente Wilson.— Rechazo de toda discusión acerca de la cuestión de Alsacia y Lorena

AMSTERDAM, 25.—El Canciller Imperial conde von Hertling pronunció ante el Comité Principal del Reichstag un largo discurso en que entre otras cosas, dijo:

"Mantengo aún la firme esperanza de que las conferencias de Brest-Litovsk tendrán un resultado satisfactorio.

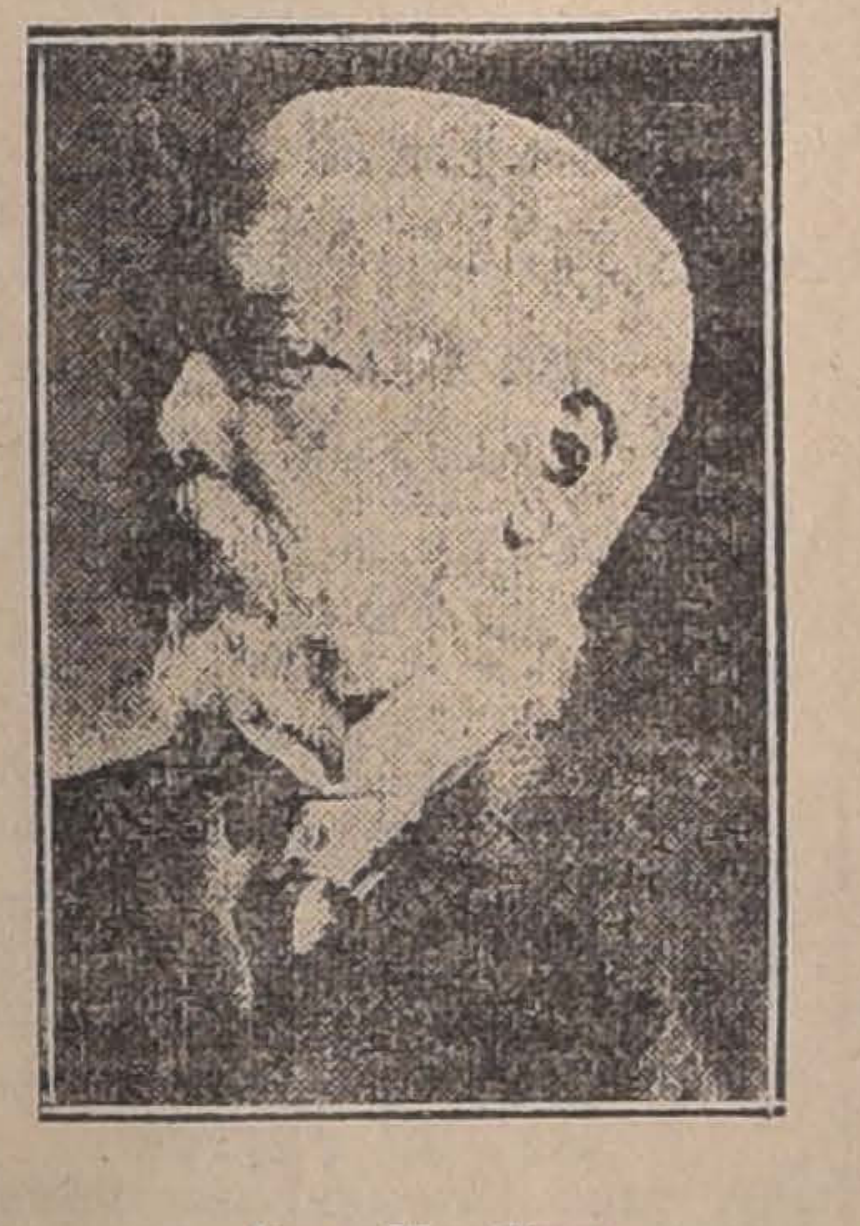

Von Hertling

"Las negociaciones entabladas con los representantes de ukranianos presentan un favorable aspecto, las dificultades que se presentaron en un principio han sido todas ya solucionadas satisfactoriamente y espero que antes de poco se llegue a un resultado en lo que se refiere al tratado sobre ventajas económicas para ambos bandos.

Una de las proposiciones que debe ser recordada y que nadie ignora es que los rusos en los últimos meses publicaron una invitación dirigida a todos los beligerantes para que participaran en las negociaciones. Rusia estableció que ciertas condiciones relativas a la paz estaban relacionadas con la aceptación o no de esa invitación, y al efecto se fijó un plazo para que las demás potencias en guerra dieran su respuesta. Ese período para la aceptación expiró el 4 de Enero a las diez de la noche y no llegó respuesta alguna, por lo que nosotros quedamos libertados de toda obligación contraída bajo esta condición, y Rusia también en libertad para celebrar con los Imperios Centrales una paz separada y desligada en este sentido por completo de sus demás aliados.

Refiriéndose en seguida el Canciller Imperial a los mensajes de Wilson y Lloyd George, dice:

"Gustoso admito que Lloyd George ha cambiado de tono, este ya no es indulgente, pareciendo que el premier británico se muestre deseoso de demostrar su habilidad en las negociaciones de cuyo resultado dudó en un principio.

Yo no puedo ir tan lejos, más esa es la opinión que han expresado muchos pueblos neutrales y personas que han leído éste discurso. Los vehementes deseos y la disposición amistosa que demuestra Lloyd George por celebrar la paz, al parecer no son fingidos. El declaró que sus deseos no eran destruír a la Alemania, que jamás ha pretendido semejante cosa, que ni aún cuando se ha referido a nuestra posición económica y cultural. Pero otros acontecimientos que se han producido más tarde, han demostrado lo contrario y esta idea, aparece constantemente en la superficie, ya que varias veces, juzgando la actitud de la Alemania en la guerra, la ha acusado de ser la responsable de una infinidad de crímenes. Esta actitud de la cual nada habríamos tenido que decir, pero en la cual no podemos descubrir las trazas de un serio propósito de obtener la paz, nos induce, a fin de que no se nos juzgue culpables a pasar una revista a todos los acontecimientos que precedieron a la guerra, a riesgo de repetir lo que se ha dicho hace ya tanto tiempo y tantas veces.

"El establecimiento del Imperio Alemán en 1817 puso término al desmembramiento anterior por la unión de todos sus estados. El Imperio Alemán tomó entonces en Europa la posición que le correspondía debido a su situación económica y a su cultura y coronó esta gran tarea emprendida por Bismarck la alianza entre Austria-Hungría y Alemania. Esta alianza fué entablada con el carácter de meramente defensiva y así fué estimada desde su principio, ni el más pequeño hecho pudo hacer creer que las potencias que habían firmado este pacto estuvieran animadas de propósitos agresivos. Más tarde a este carácter se unió también el propósito de hacer la alianza ofensiva. La alianza ofensiva entre Alemania y la monarquía del Danubio fué firmada entonces, de acuerdo con antiguas tradiciones y comunes intereses, entre los que figuraría especialmente el mantenimiento de la paz. A Bismarck, se le reprochaba a menudo de tener la obsesión de las coaliciones contra el Imperio y de tratar siempre de atacar la formación de alianzas hostiles por lo que podrían significar para los Imperios Centrales. El tiempo demostró que el gran Canciller no estaba en un error. Por la política aisladora para Alemania seguida por el Rey Eduardo VII, el sueño de las coaliciones se transformó en una realidad. El Imperio alemán siguió progresando y fortaleciéndose cada vez más hasta ponerse en el camino del Imperialismo británico.

"Los deseos de revancha de la Francia, las aspiraciones de expansión de Rusia y el Imperialismo británico se concentraban todas en un futuro plan para atacarnos a nosotros.

"La situación geográfica de Alemania siempre nos había tenido encima la amenaza de una guerra en dos de nuestros frentes y ahora, después de organizada la coalición este temor se hacía enteramente visible.

"Entre Rusia y Francia fué primeramente firmada la alianza. Las dos naciones reunidas contaban con el doble de la población del Imperio alemán y del Austria Hungría.

"La República francesa prestó al Czar de Rusia miles de millones para construir líneas férreas estratégicas en el reino de Polonia con el objeto de facilitar una invasión contra nuestro territorio.

"Francia, poco antes de la guerra, decretó el servicio obligatorio por tres años, para así poder movilizar hasta su último hombre, y esto, unido a la actitud de Rusia que trataba de aumentar sus armamentos significaba un peligro para Alemania.

"Habría sido una negligencia y falta de cumplimiento de nuestro deber si Alemania hubiera permanecido como un simple espectador en este juego. Por este motivo hubo nuestro país de aumentar sus armamentos con el objeto de precaverse de sus futuros enemigos.

Si hiciera una recapitulación de las sesiones celebradas por el Reichstag cada vez que se ha tratado sobre la cuestión de los armamentos, podríamos ver que siempre se ha hecho observar que el pueblo alemán consentía en este aumento de los materiales bélicos únicamente con el propósito de perseguir una política pacífica y que esos armamentos servirían solamente para precavernos de los daños de una guerra y de los ataques de un posible enemigo. Parece que a estas declaraciones no se les ha prestado atención alguna en el extranjero".

"Refiriéndose a la Alsacia y la Lorena, Mr. Lloyd George dijo recientemente, otra vez, que se debía reparar el error cometido en el año 1871 por la Alemania, haciendo víctima a la Francia.

"Ustedes no necesitan que se les diga, pero en el extranjero se ignora por las personas poco al corriente de estas cosas, que las provincias de la Alsacia y de la Lorena son netamente alemanas y forman parte de una región que siempre ha pertenecido a Alemania. Estas provincias, debido a la violencia y a la ilegalidad estuvieron segregadas de Alemania durante un siglo, y al final del año 1779, en la época de la Revolución Francesa, fueron convertidas en provincias francesas. Cuando sobrevino la guerra de 1870, nosotros exigimos se nos devolvieran aquellos distritos arrebatados en forma criminal a nosotros. No fué una conquista de territorio extranjero la que nosotros hicimos en esa ocasión, sino que, hablando en términos propios, lo que hoy en día se llama una desanexión. Esto fué también expresamente reconocido por la Asamblea Nacional de Francia formada por representantes del pueblo francés, y en 29 de Marzo de 1871 fué acordada la entrega de esas provincias a nosotros por una gran mayoría de votos.

"Yo no me alargaré sobre lo que el Presidente Wilson llama en su mensaje los torcidos manejos de la política alemana, pero me referiré en detalle a los catorce puntos sobre los cuales basa el Presidente de los Estados Unidos su programa de paz. Solicito de ustedes la necesaria indulgencia: trataré de examinarlos en la forma más rápida posible.

"El primer punto de su exigencia, se refiere a que todos los acuerdos internacionales deben ser públicos. En esto yo me atengo a la historia. Nosotros antes que todos los demás pueblos seguimos esta política. El tratado de alianza defensiva que en 1888 celebró Alemania con Austria-Hungría fué conocido por todo el mundo, mientras que por el contrario, el acuerdo ofensivo de nuestros enemigos vió la luz por primera vez durante la actual guerra, debido a las revelaciones hechas por el Gobierno maximalista de los documentos encontrados en el archivo del Ministerio de Relaciones Exteriores.

Las negociaciones de Brest-Litovsk han sido llevadas sin secreto alguno. Esto demuestra que nosotros estamos prontos a aceptar la propuesta del Jefe de Estado norteamericano y declaramos que la publicidad de las negociaciones será nuestro principio general en política.

"El segundo punto del mensaje del Presidente Wilson es el relativo a la libertad de los mares, tanto en tiempo de guerra como en la paz. Esta ha sido una de las más importantes exigencias de Alemania y que más interesa a nuestro futuro. De aquí que no haya sido mirada con indiferencia la limitación introducida por Wilson al final de su discurso.

"¿Podrá ser una garantía para la libertad de los mares en el futuro el hecho de que en todas rutas navales de importancia haya fortificaciones y bases navales de importancia, siendo Inglaterra, por ejemplo, dueña de Gibraltar, Malta, Aden, Hong-Hong, las islas Falklands y muchos otros puntos?

"Por lo que respecta al tercer punto, nosotros también estamos de acuerdo en lo referente a la remoción de todas las barreras económicas que se interpongan entre el comercio en forma superflua. Nosotros asimismo condenamos la guerra económica, la que inevitablemente produciría y sería la causa de nuevas guerras y complicaciones.

"El cuarto punto de las proposiciones del Presidente Wilson, referente a las limitaciones de armamentos, ha sido ya declarado también por nosotros. La idea sobre la limitación de armamentos, no vale siquiera la pena de ser discutida, es aceptada, creo, por todos.

"La situación financiera de todos los estados europeos después de la guerra debe ser llevada a una solución satisfactoria. (Gritos: ¡escuchemos, escuchemos!). Por esto estimo que en este punto debe llegarse a un acuerdo netamente definido.

"Ahora llegamos al quinto punto del discurso del Presidente norteamericano referente a la cuestión colonial. La realización en la práctica de los principios sustentados por Wilson presentará algunas dificultades. En todo caso yo estimo que esa proposición está hecha para Inglaterra, que en su gran imperio colonial hace todo lo que desea. En todo caso, una proposición sobre esto deberá ser discutida a su debido tiempo, cuando se trate de la reconstitución de las posesiones coloniales en el mundo.

"El sexto punto, referente a la evacuación de Rusia por los Imperios Centrales se trata en la actualidad en las negociaciones de paz en Brest-Litovsk y debo declarar que en esta materia, que concierne nada más que a Rusia, solo deben conocer los representantes de esa nación y los de los Imperios Centrales. Me adhiero a la esperanza de que con la aceptación del principio de la libre determinación de las naciones tanto por los pueblos de nuestra frontera occidental, como por Rusia, con la que antiguamente manteníamos buenas

"MY LORD"
CIGARRILLOS
HECHOS CON TABACO MARILAND
b-4-5189

Gregorio Santa Cruz
Se encarga exclusivamente por cuenta ajena de la compra-venta de
FRUTOS DEL PAIS, GANADOS, PROPIEDADES.
HUERFANOS 1168 :-: CASILLA 212 :-: CABLES:
Telégrafo: "GREGCRUZ"
29-a

CASA E. TURRI
Establecida en Santiago, Pasaje Balmaceda número 10, calle Huérfanos, frente a Gath y Chaves. Casilla, Correo 3217. Teléfono Inglés 678. Dirección telegráfica: "Turri", Santiago.
Emite giros sobre Buenos Aires, también telegráficos, y atiende especialmente los reclamos que se formulen contra su casa establecida en Buenos Aires.
Casa E. TURRI, Santiago

Guía Profesional

ABOGADOS

Arturo Alessandri
ABOGADO
Estudio y domicilio: Delicias 1158. Teléfono inglés 1414. Teléfono Nacional 183.

Aurelio Cruzat
ABOGADO
Valparaíso, Prat 70. Casilla 1298.

Alberto Durán B.
ABOGADO
Santo Domingo 1145. Casilla 2914.

Augusto Espejo Pando
ABOGADO
Morandé 239. Altos. Casilla 2827.

Arturo Fernández Pradel
ABOGADO
Compañía 1580. Teléfono Inglés 27.

Alfredo Mesa Campbell
ABOGADO
Morandé 466. Casilla 2446.

Armando Quezada Acharán
Pedro Aguirre Cerda
Pedro Daza Brantes
ABOGADOS
Casilla 2861. Morandé 432.

Antonio Varas Muñoz
ABOGADO
Bandera 220. Casilla 287.

Agustín Vigorena Rivera
y Abel Célis Maturana
ABOGADOS
Apelaciones y casaciones de provincias. Morandé 450. Casilla 2853. Santiago.

Arturo Matte Larrain
Julio Garrido
ABOGADOS
Huérfanos 1062. De 10 a 12 y 3 a 5.

Belisario Videla Prieto
ABOGADO
Morandé 450. Casilla 2779. Teléfono Inglés 2315.

Claro y Cía.
ABOGADOS
Luis Claro Solar
Samuel Claro Lastarria
Héctor Claro Salas
Fernando Claro Salas
Trasladaron su estudio a Morandé número 231. Teléfono 2355.

Carlos Contreras Puebla
ABOGADO
Santiago, Compañía 1238 (oficina 19). Casilla 1562.

Carlos Mira B.
ABOGADO
Estudio: Bandera 152.

Carlos A. Ruiz B
ABOGADO
Morandé 432.

Daniel Feliú,
Oscar Feliú H
ABOGADOS
Merced 557. Teléfono 582.

Ernesto Barros Jarpa
ABOGADO
Trasladó su domicilio a Gálvez 88. Teléfono 1845.

Enrique Burgos Varas
ABOGADO
Bandera 152. Abrió nueva oficina con D. Huberto Salgado en San Antonio (Puerto). Av. Centenario 156.

Enrique Donoso Urmeneta
ABOGADO
Monjitas 754.

Enrique Tagle Moreno
ABOGADO
Estudio: Morandé 426.

Eduardo Morel Herrera
Manuel Garrido Matte
ABOGADOS
Huérfanos 1062. De 10 a 11 1|2 y 2 a 5.

Fernando Errázuriz Tagle
ABOGADO
Estudio: Morandé 434. De 10 a 12.—De 2 a 6.

Fernando Figueroa Vial y
Carlos Vicuña Fuentes
ABOGADOS
Estudio: Catedral 1355. Casilla 3694. Teléfono 930.

Filidor Matus
y Eduardo Grez Padilla
ABOGADOS
Morandé 466.

Fanor Valasco
ABOGADO
Antofagasta.

Galvarino Gallardo Nieto
ABOGADO
Trasladó su oficina a su casa-habitación. Ahumada 168, altos.

Guillermo Greene O.
ABOGADO
Preferentemente negocios comerciales. Morandé 235. Casilla 239.

Gustavo Kaltwasser Díaz
ABOGADO
Estudio: Huérfanos 1153. Casilla 855.

Hermán Echeverría Cazotte
ABOGADO
Huérfanos 1235. Domicilio: Carrera 172.

Héctor Salas Ibáñez
ABOGADO
Compañía 1238.

Humberto Trucco
ABOGADO
Oficina Ossandón. Huérfanos 1080.

J. Enrique Costa
y Jorge Costa
ABOGADOS
Teléfono 1076. Santo Domingo 1131.

Jorge Errázuriz Tagle
ABOGADO
Morandé 434. Casilla 2592.

Jorge Gallardo Nieto
ABOGADO
Morandé 356. Teléfono 1956.

Joaquín Prieto C
ABOGADO
Agustinas 1250. Teléfono 1707.

Jorge Orrego Puelma
Aurelio Barros Lastarria
ABOGADOS
Apelaciones de provincias. Casaciones forma y fondo. Morandé 440, bajos. Teléfono Inglés 803. Casilla 121.

Julio Piwonka J.
ABOGADO
Estudio: Huérfanos 1285, de 2 a 4.

Ramón Briones Luco
ABOGADO
Trasladó su estudio Morandé 482. Domicilio: Avenida Cumming 623.

Dr. Castañeda Iglesias
Ex-médico residente Hospital Niños. Catedral 1862. 1-5. Teléfono 254.

J. Raimundo del Río
y J. Raimundo del Río Castillo
ABOGADOS
Santo Domingo 1894.

Jorge Varas Velásquez
ABOGADO
Huérfanos 1350. Estudio de don Miguel A. Varas H.

Leopoldo Urrutia
ABOGADO
Banco Hipotecario de Chile, de 11 a 12 A. M. Santa Rosa 128, de 2 a 6 P. M.

Luis Fidel Yáñez
ABOGADO
Defensor de Ausentes y de Obras Pías. Catedral 1878.

Malaquías Concha
Luis Malaquías Concha S.
Aquiles Concha S.
ABOGADOS
Casaciones. Apelaciones. Defensas. Negocios mineros. Compañía 1065. Casilla 1088.

Martín Figueroa Anguita
ABOGADO
San Antonio 717. Teléfono 1681.

Manuel Gaete Fagalde
NOTARIO-ABOGADO
Huérfanos 1242. Casilla 3113. Teléfono Inglés 1355. Horas de Oficina: de 9 A. M. a 6 1|2 P. M. Domicilio: Vergara 261.

Moisés Poblete Troncoso
ABOGADO
Casilla 375. Compañía 1268.

Manuel Merino E.
ABOGADO
Arturo Prat 506. Estudio: Huérfanos 1235. Casilla 2407.

Maximiliano Roldán
ABOGADO
Agustinas 1140. Casilla 53.

Nicolás Moreno Fredes
ABOGADO
Estudio: Huérfanos 1235. Atiende de 4 a 5.

Nicolás Vallejo Encina
ABOGADO
Estudio: Morandé 466. Domicilio: Palacio Urmeneta Hotel. Casilla N.o 1852.

Osvaldo Hevia L.
ABOGADO
Morandé 244. Casilla 1831.

Plácido Briones
ABOGADO
Compañía 1065 (oficinas 32 y 33). Casilla 3674.

Roberto Espinoza
ABOGADO
Consultas, informes, arbitrajes. Estudio de negociaciones financieras e industriales. Estado 91. Casilla 2449.

Ramón Huidobro G.
y Julio Vicuña L.
ABOGADOS
Huérfanos 1248-A. Teléfono Inglés 410. De 10 a 11 1|2 y de 1 1|2 a 5.

Ramón Segundo Jiménez
ABOGADO
Arturo Prat 287. Despacha: de 10 a 11 A. M. y de 3 a 5 P. M. Atiende apelaciones y casaciones de provincia.

MEDICOS

DR. ARNELLO
Ayudante del profesor Navarro
Cirujía, venéreas, anestesia, general. Rosas 1389 esquina Amunátegui, de 1 a 3 1|2. Domicilio, Hospital San Vicente Paul.

Dr. Zúñiga C.
Partos, Enfermedades de Señoras. Jefe Clínica Obstétrica, Av. España 472. Consultas: 1 a 3. Teléfono 111, Parque.

Dr. Alfredo Alcaino
GARGANTA, NARIZ Y OIDOS
Dieciocho 257. 2-5.

Dr. A. Aguirre Sayago
MEDICINA INTERNA
Lunes, Miércoles, Viernes. Amunátegui 31. 2-4.

Dr. Arturo Barraza Araya
VIAS URINARIAS, SIFILIS
Puente 559. De 3 a 6.

Dr. Amenábar Ossa
Oculista, 14 años en Europa, 3 años médico-director del Hospital de Ojos condado de Stafford (Inglaterra)). Merced 516. Teléfono 602. 1 a 4. Regresó.

Dr. A. Fuentes Maturana
CIRUGIA GENERAL Y DE SEÑORAS
Nataniel 230.

Dr. Arístides González C.
Prof. Extraordinario de Obstetricia
Partos y enfermedades de señoras. Consultas: 1 a 3 P. M. Casilla 1551. Teléfono inglés: 2789. Huérfanos 628.

Dr. Alejandro Infante
Enfermedades de niños. Médico del Hospital de Niños San Luis. Consultas 1 a 4. Delicias 253.

Dr. Andrés Kœnig
Hidroterapia científica, sistema Kneipp. Claras 549. 2-3 1|2.

Dr. Armando Larraguibel
Merced 490, de 3 1|2 a 5.

Dr. Armando Leon I.
MEDICO CIRUJANO
Catedral 1642. Consultas: 1 a 3.

Dr. Aureliano Oyarzún
Medicina general
Consultas: 1-3. Santo Domingo 1254.

Dr. Aquiles Riveros
ESTUDIOS COMPLETOS EN EUROPA (7 AÑOS)
Medicina general. Especialmente enfermedades de señora y partos. San Diego 354. 1 a 4.

Dr. Arturo Fritz
Medicina general. Jefe Policlínica. Piel y Sífilis. 3-5. Huérfanos 1353.

Dr. Braga Castillo
RAYOS X
Merced 136. Teléfono 1393. Consultas, de 9 a 10 y de 1 a 4.

Dr. Bisquertt
VIAS URINARIAS, SIFILIS
San Antonio 551. 3 a 6. Casilla 2563.

Dr. Bustos
OCULISTA
Trasladóse a Vergara 134. Consultas: 1 a 4 P. M.

Carlos Bolívar S.
MEDICINA GENERAL
Alameda 294. Consultas: de 1 a 3.

Dr. Castro Oliveira
GARGANTA, NARIZ, OIDOS
Estado 62. De 3 a 6.

Dr. Corbalán Melgarejo
Moneda 1711. Medicina interna, Sífilis (Inyecciones venosas con un reciente arsenobenzol).

Dr. Cabezón Díaz
Enfermedades de niños
Ortopedia y Cirugía. Consultas: 1 a 3. Dieciocho 289.

Dr. Contreras Macaya
Medicina interna. Consultas: 10 a 12. Puente 559. Casilla 4341

Dr. Cienfuegos
ENFERMEDADES DE NIÑOS
Consultas: 1-3. [illegible] 51.

Dr. Cárlos Doren N.
Cirugía, enfermedades de señoras
Delicias 176. Consultas: 2-4.

Doctor C. Mandiola
MEDICINA INTERNA
Consultas: 1 a 3. Catedral 2515.

Dr Cárlos A. Sommers
Consultas: 1 a 3. Agustinas 1876.

Dr. Carlos Ugarte J.
MEDICINA INTERNA, RAYOS X
Se trasladó. Santo Domingo 518, de 1 1|2 a 3.

CIRUGIA DE NIÑOS Y ORTOPEDIA
Dr. Eugenio Díaz Lira
Agustinas 1270. Teléfono 2265.

Dr. Eduardo de Ramón
Cirugía, enfermedades de señoras
Consultas: 1 a 3. Maestranza 340.

Dr. Enrique González H
ESTUDIOS EN EUROPA
Medicina Interna. Estómago. Intestinos, Hígado, 2 a 4. Estudio y domicilio: Cochrane 104.

Dr. Ernesto Greene O.
ESTUDIOS EN EUROPA
Cirugía, ginecología. Lira 254. Consultas: 2 a 4. Teléfono 2860.

Prof. Eduardo Moore
ENFERMEDADES GENITO-URINARIAS Y CUTANEAS
Amunátegui 305. De 2 a 6.

Dr. ESPINA
RAYOS X
Durante vacaciones atenderá todo mes de Enero. En Febrero sólo Martes y Viernes. Delicias 1228, esq. Gálvez. Teléfono 2102. Consultas 1 1|2 a 3 1|2.

Dr. Francisco Edwards
VIAS URINARIAS
Consultas de 2 a 4. Teatinos 14.

Dr. Ferrada Alexandre
PIEL-SIFILIS-URINARIAS
Se trasladó a Compañía 1470. Casilla 2868. Consultas de 2 a 5.

Dr. Fuenzalida Bravo
Profesor enfermedades niños
Merced 560. Teléf. 1721. 1 1|2-3 1|2.

Dr. Fierro Beytía
Ginecología, Partos y medicina interna. Plaza San Isidro 357.

Dr. F. Landa Z.
Médico de ciudad de Santiago
Rosas 1050. Teléfono 1003. Piel, Partos. Enfermedades señoras. 1 a 4.

Dr. F. Puga Borne
Delicias 1039. Consultas: de 2 a 5.

Dr. F. Rayo Riquelme
CIRUGIA, GINECOLOGIA, SIFILIS
Lira 268. 1-3.

Dr. Fernando Romero Aguirre
Partos. Enfermedades señoras. Cirugía Catedral 2429.

Doctor Ferrer
ENFERMOS BRONCO-PULMONARES
Asmáticos. Tratamiento especial. Oxieroterapia preventiva; afecciones del pecho. Alameda 1234.

Dr. García Collao
Ojos, nariz, garganta, oídos. Estudios Europa. 1 a 4 Agustinas 1128.

Dr. García Guerrero
Bandera 575. Consultas: 3 a 4. Teléfono N.o 9. (Santa Elena).

Dr. Germán Valenzuela B
ESTUDIOS EN EUROPA
Riquelme 47.

Dr. G. E. Vidal S.
Consultas: 4 a 6. Delicias 2646.

Dr. I. Bórquez Silva
Estudios en Europa. Medicina interna, pulmón, corazón, estómago e intestinos. Rayos X. Consultas: 2 a 5. A. Prat 82. Teléfono 6019.

Dr. Ibarra Loring
ESTUDIOS EN EUROPA
Vías urinarias. Especialmente enfermedades riñón, vejiga, próstata. Consultas: 1-4. Nataniel 64.

Dr. Italo Martini Z
Ojos, oídos, nariz y garganta. Delicias 221. Consultas: 2-4.

Dr. Julio Bustos A.
Medicina interna y enfermedades de niños. Consultas de 1 a 3. Recoleta 707.

Dr. José Ducci
Monjitas 877. De 2-5.

Dr. Julio Eastman
Catedral 2678. Consultas de 1 1|2 a 3 1|2. Teléfono 2637. Casilla 1571.

Dra. Julia Gutiérrez
Partos, enfermedades señoras, niños. San Antonio 128. De 1 a 4.

Dr. Juan Montenegro
ENFERMEDADES DE NIÑOS
Compañía 1770. Teléfono 2120. Ausente.

Dr. Joel Rodríguez P
ESTUDIOS EN EUROPA
Medicina interna, especialmente estómago, intestinos. Rayos X. Consultas: 2-4. Claras 431.

Dr. José S. Salas M.
SIFILIS Y VIAS URINARIAS
Atiende de 5-8 P. M., en su Policlínica Privada, Lira 21.

Dr. Leonidas Aguirre A.
Especialista enfermedades de niños y afecciones pulmonares. Consultas: 10 a 11 y 1 1|2 a 3 1|2. San Francisco 116.

Dr. Leon Chonchol
TITULADO EN PARIS
Medicina general. Piel, venéreas. Consultas: 2-5. Santo Domingo 789.

Dr. Leonidas Corona T.
LABORATORIO CLINICO
Delicias 868 (frente a Estado). Consultas: de 4 a 6. Teléfono 2483.

Dr. Luis Godoy H.
CIRUGIA Y ANESTESIA GENERAL
Consultas: 1-3. Delicias 1307. Teléfono 2541.

Dr. Lea-Plaza
ENFERMEDADES DEL SISTEMA NERVIOSO
Monjitas 303. 1-3.

Profesor Luco
Se trasladó Merced 336. Ausente hasta el 1.o de Febrero.

Dr. Luis Quinteros Encina
MEDICO-LEGISTA
Cirugía. Partos. 1-3. Alameda 289.

Dr. Luis Aguilar
CIRUGIA, SIFILIS
Consultas: 1-2. San Isidro 260.

Dr. L. Molinare Reyes
MEDICINA INTERNA
Consultorio: Moneda 1640. 3 a 5. Teléfono 1029. Domicilio: Lira 59. Teléfono 1484.

Dr. Manuel Bravo B
Clínica interna y enfermedades de niños. Huérfanos 2453. 2 a 4.

Dr. Manuel Calvo Mackenna
Médico del Pensionado de San Vicente 1 a 3. Compañía 1509. Teléfono Inglés 596.

Dr. Muñoz Garriga
Enfermedades señoras y niños
Consultas: 4 a 6. Santo Domingo 608.

Dr. Díaz Velasco
Medicina interna y niños. Consultas: 1—4. Vergara 474.

Dr. Meza Olva
ESTUDIOS EN EUROPA
Medicina interna. Especialmente pulmón, corazón, riñones, sífilis. Laboratorio clínico. Consultas: 3-4. Dieciocho 268.

Dr. Montero
PROFESOR EN DERMATOLOGIA SIFILOGRAFIA
Piel, sífilis, génito urinarias. Prat 309.

Dr. Moraga Fuenzalida
MEDICINA Y CIRUGIA DE NIÑOS
Cochrane 118. Teléfono 2804.

Dr. Muñoz Labbé
Médico legista de ciudad. Lira 78. Teléfono 2051. Medicina interna para adultos y niños. Venéreas, sifilíticas. Consultas: de 1 1|2 a 3 1|2 P. M.

Profesor Mujica
OCULISTA
Recoleta 863. Consultas: 10 a 12 y 1 a 3.

Dr. Mouat S.
GINECOLOGIA-PARTOS
Ex-Jefe de Clínica Ginecológica Dr. Korner. Se trasladó a la Av. Brasil 25. Consultas: 1-4.

Dr. Otto Philippi
ENFERMEDADES DE NIÑOS
Santo Domingo 820, esquina San Antonio. Consultas: 1-3. Teléfono 2415.

Dr. Osvaldo Salas C
GARCIA REYES 656
Medicina de adultos y niños. Sífilis. Consultas: 1 a 4 P. M.

Dr. Paulino Díaz
Agustinas 1732. Teléfono 1178. Consultas: 2-4.

Profesor Pardo
Cirugía y enfermedades de señoras. Consultas: de 2 a 4. Ejército 140.

Dr. Prunés
ESTUDIOS EN EUROPA
Jefe de Clínica. Piel, Sífilis, Venéreas. Merced 490, casilla 2894.

Policlínica para Sífilis y Enfermedades Venéreas
LIRA 21
Servicio de 10 1|2 a 12 1|2, atendido por el doctor José S. Salas, destinado para obreros y empleados de modesta renta.

Dr P. Valenzuela Larrain
MEDICO-CIRUJANO
Consultas: Martes, Jueves y Sábado 1 a 3. Catedral 2092.

Dr. Ramón Araya Echeverría
Dolores desesperantes. Insomnio, Algidez, Delirio, Convulsiones y Parálisis. Catedral 1867.

Dr. Ricardo Peralta G
Cirugía general, especialmente de niños. Monjitas 540.

Dr. Ricardo Donoso
ESTUDIOS EN EUROPA
Medicina interna, especialmente pulmón, corazón. Agustinas 619. 1 1|2 a 3 1|2.

Dr. Ramón Silva León
Partos y enfermedades de señoras. Catedral 1611.

Dr. Santiago Silva A.
MEDICO-CIRUJANO
Carrión 1352. Consultas: 2 a 4.
032-17-a

Dr. Santander
Medicina interna, estómago, intestinos, rayos X. Laboratorio: Moneda 821.

Dr. Stuardo
Regresó
ESTUDIOS EN EUROPA
Enfermedades de niños. Consultas: 1-4. Agustinas 1684.

Sífilis y venéreas
Dr. Félix Grohnert B.
Consultas: 2 a 5. Moneda 1592.

Dr. Teodoro Muhm
Se trasladó a Compañía 1556. Garganta, nariz y oídos. De 3-6.

Dr. Torres Torres
Jefe clínica Prof. Korner
Enfermedades señora, cirugía. Catedral 1349. 3 1|2 a 5.

Dr. Vargas Salcedo
CIRUJANO
Se trasladó Teatinos 354. Teléfono 1060.

Dr. Villalón
Enfermedades de la vista. Estudios en Europa. Domicilio y consultorio, Santo Domingo 606. Consultas 1—3 1|2.

Dr. Volney Quiroga
Molina 132
Consultas de 1 a 2 1|2.

Dr. Winkelmann
Recién llegado. Vías urinarias. Curación garantida en pocos días de la gonorrea antigua. Nuevo sistema sueco. Agustinas 1282.

J. Schwarzenberg L.
Enfermedades de niños. Consultas de 1-3 P. M. excepto Jueves y Sábado, San Antonio 275. Teléfono Inglés 1344.

Dr. Alberto Araya Izquierdo
Permanecerá Santiago vacaciones, San Francisco 1335. Consultas: 1 a 3.

Dr. David Pulido I.
Enfermedades de niños, Santo Domingo 1646. Teléfono 2152. Ausente en la Serena hasta el 1.o de Marzo.

Dr. WAUGH
606 914 Medicina interna, venéreas, sífilis. Reacción Wassermann. Consultas: 2 a 4. Catedral número 1988. Permanecerá en Santiago durante las vacaciones.

DENTISTAS

Dr. Bahamonde Izunza
DENTISTA
Ex-ayudante clínica Escuela Dental. Instalóse nuevamente en Santiago. Huérfanos 1353. Regresó.

Alejandro Valenzuela Díaz
DENTISTA
Compañía 1731. Regresó. No se ausentará. Especialidad extracciones somnoformo.

Dentista Azócar
Regresó. Galería Alessandri. Agustinas 1159, ascensor.

Bernardino Ossa Nebel
Ayudante Clínica Quirúrgica Prof. Valenzuela Basterrica. Claras 491.

Dr. Ciriaco Chacón
DENTISTA
Extracciones sin dolor. Se trasladó a Rosas 1066, entre Puente y Bandera.

Clodomiro Contreras
DENTISTA
Ayudante de Clínica Operatoria de la Escuela Dental. Maestranza 849. Consultas, de 1 a 6. Ausente hasta Marzo.

Dr. César Pardo Correa
DENTISTA
Calle Nataniel 81. 9-11 y 2-5.

Elías Escala C.
DENTISTA
Ayudante de operatoria en la Escuela Dental. Se trasladó a Compañía 1755.

Ernesto Carvallo Castellon
DENTISTA
Puente 640.

Eduardo Hollstein
DENTISTA
Catedral 1787.

Dra Elvira Rosas S.
DENTISTA
Bandera 76.

Enrique Moreno
Guillermo Cartagena
Guillermo Valenzuela
DENTISTAS
Policlínicas y Laboratorio. Puente 637.

F. Castro C.
DENTISTA
Ex-ayudante Escuela Dental. Estado 250.

Guillermo Kurth
DENTISTA
Se trasladó Cueto 249.

Gonzalo Marín
DENTISTA
Regresó. Claras 491.

Hernán Fleischmann
DENTISTA
Ortodoncia, Coronas y Puentes. Dieciocho 52.

J. Camargo Sanginés
DENTISTA
Consultas: 1 4. Se trasladó a Carmen 32.

José Luis Cabrera M.
DENTISTA
Teatinos 549, entre Catedral y Santo Domingo.

J A. Castro Oliveira
R. Castro Oliveira
DENTISTAS
Estado 62.

José Garay Fernández
DENTISTA
Consultas: 8 a 12 y 1 1|2 a 6. Se trasladó a San Diego 166.

Dr. José María Saavedra
DENTISTA
Especialidad Ortodoncia. Compañía 1458. Teléfono 1518

Jaime González
CIRUJANO DENTISTA
Se trasladó Agustinas 1226.

Dr. J. Ugarte Donoso
DENTISTA
Trasladóse a Compañía 1470.

Luis Lagos Zúñiga
DENTISTA
de las Universidades de Chile y Pensylvania. Ausente hasta Marzo, Moneda 1312.

Dr Luis Pellissa
DENTISTA
Especialidad, puentes, coronas, planchas. Se trasladó a Moneda 859. Casilla 775.

Manuel Guzman A
DENTISTA
Ausente en Europa. Sus clientes han quedado recomendados al dentista Bolton. Moneda 859.

Muñoz Lobos Hnos
DENTISTAS
Extracciones sin dolor, somnoformo, puentes, honorarios módicos, San Diego 807-448.

Mauricio M. Baltiansky
DENTISTA
A. Prat 935.

Pedro A. Méndez
DENTISTA
Estudios en Estados Unidos y Europa. San Antonio 451.

Dta. P. Becerra
Puente 557
Abrirá su oficina el 1.o de Abril.

Rita Lafertte
DENTISTA
Agustinas 2290. De 8 a 11 1|2 y de 1 a 5 1|2.

Victorino Alonso
DENTISTA
Moneda 1164. Casilla 3139.

Vassi & Emilfork
DENTISTAS
Regresaron. Delicias 868.

C Valencia Courbis
DENTISTA
Trasladó su consultorio a Santo Domingo 1280.

Rafael Urquieta S.
DENTISTA
Trabajo de dentística moderna, Agustinas 858. Clínica de 8 a 12 y 2 a 6.

Gustavo Cerda Lopez
DENTISTA
Cirujía Dental, A. Prat 1548.
22-d

INGENIEROS

Alberto Larenas F
INGENIERO
Bandera 633. Casilla 120. Santiago.

Domingo Matte Larrain
INGENIERO CIVIL
Agustinas 1319.

Enrique García Frías
INGENIERO CIVIL
Galería Alessandri 25. 4.o piso.

Enrique Lafourcade A.
Edificios económicos, chalets modernos, presupuestos detallados. planos. Casilla 715. Compañía 1290

Eduardo Tasso
Construcciones económicas en concreto impermeables. Edificios para ventas. Agustinas 1260.

ENRIQUE TORRES
Arquitecto
Oficina. Galería Alessandri 4 A.—Teléfono 275. Central.

Luis Elías Montalva C.
INGENIERO AGRONOMO
Huérfanos 1223. Casilla 1422.

OFICINA TECNICA
LORENZO CLARO LASTARRIA
Ingeniero civil
Morandé 235. Teléfono 1563. Casilla 4491.

Ricardo González Cortes
ARQUITECTO
Huérfanos 1492. Casilla 2420.

Santiago Cruz Guzmán
INGENIERO CIVIL Y ARQUITECTO
Construcciones económicas de fierro y concreto armado contra incendio y terremotos. Mensuras, tasaciones, ferrocarriles, etc., Moneda número 1584. Agustinas 1232.

Ingeniero Agrónomo
Administra fundo, prefiere interesado utilidades, sin sueldo, Compañía 3085.
579-16-b

Bolsa de Comercio

CORREDORES

Carlos Romero A.
170-Bandera-170. Casilla 2878. Acciones y bonos.

Luis Ramírez Sanz
y Augusto Ovalle Castillo
Bandera 51—55. 2511-Teléfono Inglés 2511.

Carlos Duval
ACCIONES - BONOS - ORO
Huérfanos 1183. Casilla 2266. Teléfono Inglés 1812

Ernesto Onfray R
ACCIONES Y BONOS
Bandera 224. Casilla 3342. Teléfono Inglés 2242.

Florencio Villamil y Cia.
ACCIONES Y BONOS
1120-Agustinas-1120. 2664-Teléfono Inglés 2664. Casilla 878.

Gustavo A. Gana
202-Bandera-202. Compra-venta de acciones y bonos; contratación de préstamos y conversiones de deudas. Teléfono Inglés 866. Casilla 3456.

J. Nicolás Orrego S.
ACCIONES Y BONOS
229-Morandé-229. Teléfono Inglés 348. Nacional 316.

Jorge Valdés Mendeville
128-Bandera-128. Teléfono Inglés número 6. Casilla 240. Acciones y bonos. Propiedades.

Jorge Claro
Galería Alessandri 15. Casilla 2273. Teléfono 721.

Osvaldo Bernstein S.
224-Bandera-224. Compra-venta de acciones y bonos por cuenta agena.

Roberto Eyzaguirre
Compra-venta acciones y bonos, contratación de préstamos y conversiones de deuda, seguros contra incendios. 227-Oficina Morandé 227. Teléfono Inglés 1682. Casilla 476.

Raimundo Ureta E.
ACCIONES Y BONOS
Agustinas 1085. Teléfono 996. Casilla 1340.

Víctor Manuel Arce E.
AGENTE COMERCIAL
Despacho de Aduana. Representaciones. Estado 91, oficina 23. Casilla 1069. Teléfono 2818. Santiago de Chile, cable Virarce.

MATRONAS

CLINICA
Ana G. Vargas Barrera
Partos, enfermedades señoras. Recibo pensionistas. Cochrane 985.

Amelia Gutiérrez
MATRONA
Curaciones internas, operaciones. Recibo pensionistas. Santa Rosa 366.

Aurora R. de Marqués
MATRONA
Estudios en Europa. Olivares 1410, esquina Lord Cochrane. Recibo enfermas desde $ 50.

Celia Castillo
MATRONA GINECOLOGISTA
Atiendo llamados fuera de Santiago. Unión Americana 32.

Clínica Privada de Obstetricia
Señora Reyes, Matrona Ginecologista. Dormitorios higiénicos. Establecimiento montado según últimos adelantos. Atendido por dos cirujanos especialistas. Recibo enfermas todas partes del país. Curaciones internas. Partos indoloros, absoluta seguridad. Precios módicos.
Consultas gratis, Esmeralda 636.

Carmela Toro G.
MATRONA
Recibe pensionistas. Chacabuco 662.

Fidela Uribe
MATRONA
Ex-jefa Maternidad
Enfermedades internas de señoras, recibo pensionistas. Alameda 24-A. Consultas: 1-4.

Julia Moreno
MATRONA
Clínica, Pensionistas. Partos indoloros. Curaciones internas. Coquimbo 1179.

Jovina L. de Folch
MATRONA
Regresó. Serrano 166.

Laura Ríos de N
MATRONA
Curaciones internas, masajes. Recibo pensionistas. García Reyes 736.

Mme. E. Fragnaud
MATRONA FRANCESA
Consultas: 1 a 4. Maestranza 461.

Mercedes Rojas
MATRONA
San Diego 932. Recibo enfermas cualquier tiempo. Curaciones internas, precios módicos.

VARIOS

Antigua Tintorería Francesa
AGUSTIN CHANCOGNE
Se tiñe y se limpia toda clase de ropa en negro y colores, no tiene sucursales. MONEDA 2202.

ACADEMIA DACTILOGRAFICA YOST
GALERIA ALESSANDRI
Tarifa mensual, 5 pesos.
0215-29-f

Luis Ayala C.
Compra-venta de propiedades. Préstamos Hipotecarios. Comisiones en general. Catedral 1131. ofic. 4.

MASAJE SUECO
y gimnasia médica para desviación de la espina dorsal, reumatismo, neuralgia, estitiquez, artritis, mala circulación, etc. Tratamientos especiales para enflaquecer. Sólo a señoras y niños.— Ana Widen. Claras 46. Consultas 1-3
5666-28-1

Instituto de Belleza
Elva S. de Tagle
Vello. Tratamiento Bizzarnini, extráelo radicalmente, doy prueba. Agustinas 1620.

Dr. P. ORTEGO F
Cirujano-Pedicuro (callista).—Estudios en Europa
168 SAN ANTONIO 168.—(FRENTE AL TEATRO MUNICIPAL)
En este consultorio, que cuenta con los aparatos e instrumental más modernos, se extirpan las durezas, callos, ojos de gallo o de perdiz, se perfeccionan las uñas mal conformadas y se sanan en poco tiempo los uñeros o uñas encarnadas, sin necesidad de arrancar la uña.
Horas de consulta: de 8 a 12 M. y de 2 a 6 P M. Días festivos: de 8 a 12 M.

Ruperto Tapia Miranda
1150 Agustinas 1150
Corredor en Propiedades y Comisiones en general. Teléfono 1491.

MASAJE
S. N. HAYASHI
Médico masajista. Estudios en Japón. Especialidad enfermedades. Reumatismo, Estitiquez, Articulares, Musculares, Parálisis. Consultas: 2 a 4. Claras esquina de Monjitas.

Zurcidos invisibles
Especialidad virar trajes caballeros, Cóndor 1158.
22-b

MEMORANDUM

TURNO MEDICO DESDE EL 21 AL 28 DE ENERO DE 1918

Doctor Guillermo Besoaín, Lira 80.
Doctor Domingo Rojas M., Arturo Prat 841.

Boticas de turno permanente

Botica Alemana, Catedral 1990. Hasta las 12 P. M.
Farmacia Moderna, San Diego 255. Hasta las 12 P. M.
Botica Española, Ahumada 318. Hasta las 12 P. M.

Boticas turno semanal

1.a Comisaría, Botica El India (sucursal 3), Santo Domingo esq. 21 de Mayo.
3.a Comisaría, Botica Valparaíso, Compañía 1699.
4.a Comisaría, Botica Inglesa, San Diego 1168.
6.a Comisaría, Botica San Lázaro, Vergara 397.
9.a Comisaría, Botica Santa Teresa, Daroignac 199.
11.a Comisaría, Botica Unión, Delicias 3995.

Practicantes de cirugía menor

Daniel Gajardo, Maruri 285.
Apolinario Herrera, Herrera esq. de Martínez de Rozas.
Víctor M. Torres, Maestranza 1751.
Carlos Alberto Cumplido, Esperanza 748.
Pedro Ruiz, Chañarcillo 3018.
Amable Guete, Unión Americana 565.

Enfermeras

Laura Araos, Delicias 24; Laura Lagos, Alonso Ovalle 369; Urzula Tapia, Avenida del Rosario 1137; Matilde Viveros, Baquedano 864; Brígida Farías, Rosario 1819; Belarmina Mena, López 381; María S. Briones, Lord Cochrane 476; Rosa Sánchez B., Arturo Prat 515; Magdalena Uribe Uribe, Lord Cochrane 476; María M. Guajardo, Constitución 8-D; Blanca Leiva, Arturo Prat 411.

Matronas

Sabina Rojas v. de Leiva, Olivos 1177; Josefina Florez, San Isidro 580; Beatriz Albornoz, Carrión 1244; Filomena Reyes, Lord Cochrane 1668; Laura Carreño, Brasil 506; Amalia de la Fuente, Bezanilla 1838; Juana Rubio, Toesca 2158; Julia Cataldo, Gorbea 2536; María Perrin de T., Molina 148; Ana Ramírez, Sofía Concha 22; Elisa Caneppa, Moneda 2595; Trinidad Rodríguez, Maruri 273; Amelia Matus Fuentes, San Francisco 1438; Celia Jiménez M., Rosas 2370; Eduvigis Valdés A., Maruri 789; Elvira Delgado O., Almirante Barroso 758; Rita Pérez v. de Alvarez, Gálvez 727; Angela González M., Victoria 853; Liduvina Palma de Osses, Herrera 542; Carmela Meneses R., Huemul 2110; Lidia Corail G., Marín 145; Natividad Cordero, Chorrillos 546.

Dispensario Municipal de Ojos

21 de Mayo 532. Atendido por el Dr. García C. Funciona los Martes, Jueves y Sábados, de 4 a 5 P. M.

Servicio Municipal de Vacuna

Oficina Médicos de Ciudad.—Atiende el vacunador don G. Saavedra diariamente, de 1 1 1|2 a 3 1|2, excepto los Sábados, de 9 a 12 M. Atiende también llamados particulares.

Servicio médico gratuito (partos y niños) del profesor doctor señor Rodríguez Barros

Consultorio gratuito para embarazadas y servicio domiciliario para partos, Merced 884. Se entregan a todas horas tarjetas para las matronas que asisten a domicilio y se atiende a las embarazadas los días Lunes, Miércoles y Viernes, desde las 3 1|2 P. M. También atiende a los niños hasta los dos años, con alimentos y remedios, los Martes, Jueves y Sábados, a la misma hora.

Dispensario Municipal nocturno de Enfermedades Venéreas, dirigido por el Dr. don Mateo Concha

Calle Almirante Barroso número 820. Funciona los días Lunes, Miércoles y Viernes, de 8 1|2 a 10 P. M.

Turno judicial

Juez del crimen de turno, el del 4.o Juzgado, don Francisco Santapau, Alonso Ovalle 1654.
Promotor Fiscal, don Julio Plaza F., Santo Domingo 1864.

Médicos de ciudad

Don Francisco Landa Z., Rosas 1050.
Don Pedro N. Barros Ovalle, Santo Domingo 1248.

Médicos legistas

Don Sabino Muñoz Labbé, Lira 78; don Luis Quinteros Encina, Carmen 79; don Germán Greve, Agustinas 1954; don Rafael Toro Amor, Amunátegui 243.

Domicilios de altos funcionarios

Ministro del Interior, don Domingo Amunátegui S., Manuel Rodríguez 191.
Relaciones, don Guillermo Pereira, San Martín 308.
Justicia e Instrucción, don Pedro Aguirre Cerda, Morandé 432.
Hacienda, don Manuel Hederra, Santo Domingo 1060.
Guerra y Marina, don Luis Vicuña C., Av. Matta 24.
Industria y Obras Públicas, don Francisco Landa, Rosas 1050.
Intendente, don Pablo A. Urzúa, Agustinas 1972.
Secretario, don Francisco Subercaseaux A., Agustinas 721.
Prefecto, don Rafael Toledo Tagle, Santa Lucía 152.
Sub-Prefecto de orden, don Julio Bustamante, Dieciocho 174.
Sub-Prefecto de Seguridad, don Carlos R. Dinator, Castro 735.
Secretario, don Oscar Honorato Cienfuegos, Rosas 1340.
Capellán, Presbítero don Julio Valderrama, Bulnes 332.

Médico del Cuerpo

Don Carlos Molina, Chiloé 1335.

Dentista del Cuerpo

Don Galvarino Ponce, Bandera 537.

Abogado del Cuerpo

Don Ernesto Larrain, Morandé 244.—Atiende al personal diariamente de 8 a 11 A. M. y de 4 a 7 P. M.

Registro Civil

1.a Inspección, Bulnes 350.
2.a Inspección, Alameda 1205.
1.a Circunscripción, Alameda 1211.
2.a Circunscripción, Alameda 1211.
3.a Circunscripción, Alameda 1211.
Comuna de Providencia, Rancagua 4.

Lea Ud.

LA NACIÓN

CHACRA A LAS PUERTAS DE SANTIAGO VENDO
100 hectáreas migajón grueso, bien tenidas, riego abundante,
A 8 MINUTOS DEL CENTRO
Gregorio Santa Cruz
HUERFANOS 1168 —:: — CASILLA 242
1016-28-a

relaciones, llegaremos a celebrar un acuerdo que elimine todo temor de posibles guerras.

"El punt oséptimo se refiere a Bélgica. Mis predecesores han declarado que la no anexión de Bélgica a la Alemania forma parte del programa de política alemana. La cuestión belga pertenece a aquellas cuestiones cuyos detalles deben ser fijados en las negociaciones que se celebren en la conferencia de la paz, siempre que los contrarios no tomen como base la integridad de los territorios aliados y que éste sea el único punto que puede ser ofrecido como base de una posible discusión sobre paz.

"El octavo punto se refiere a las partes de Francia ocupadas por nuestras tropas. Estos territorios de que estamos en posesión, constituyen una valiosa prenda puesta en nuestras manos. Los métodos y procedimientos de evacuación de esos terrenos, que son de una importancia vital para los intereses de Alemania, deben ser tratados en particular entre Francia y Alemania, y yo puedo solamente expresar nuevamente que en ningún caso ninguna discusión o exigencia que entrañe el desmembramiento de nuestro territorio, será oída. Por ningún concepto permitiremos al enemigo que tome parte del territorio del Imperio, sobre todo cuando sus habitantes siempre se han inclinado hacia nuestro lado y porque más del 87o|o de su pueblo habla el alemán, su lengua materna.

"Los puntos comprendidos en las proposiciones 9 al 11 se refieren a la cuestión sobre la frontera italiana, al futuro de la monarquía austro-húngara y a la cuestión de los Balkanes, que en gran parte son de interés de nuestra aliada el Austria y que Alemania los defenderá en forma enérgica. En todo caso dejaremos la respuesta sobre estos puntos al Ministro de Relaciones austro-húngaro.

El estrecho contacto y alianza con la monarquía dual forma al presente el núcleo de nuestra política. Nosotros debemos cuidarnos del futuro de nuestros leales camaradas de armas, quienes han estado siempre a nuestro lado durante toda la guerra o se han desempeñado en brillante forma; por consiguiente, es un deber nuestro el procurar que la paz que se firme contemple también la solución de todos los problemas que afectan al Austria-Hungría.

"Los puntos tocados por el Presidente Wilson en la cláusula doce se refieren a nuestros bravos y leales aliados los turcos. Yo no puedo en ninguna forma anticipar las negociaciones que harán sus hombres de Estado y la actitud que asumirán. La integridad de Turquía y la situación de su capital que está íntimamente relacionada con la cuestión de los estrechos, es de gran y vital importancia para los intereses del Imperio Alemán también.

Nuestros aliados pueden contar siempre con nuestro más enérgico apoyo.

(Continuará).

La situación en Rusia

Falta de noticias de Petrograd

AMSTERDAM, 25.— Los diarios dan grande importancia al hecho que el Miércoles no se haya recibido información alguna procedente de Petrograd.

LOS MAXIMALISTAS Y NORTE-AMERICA

AMSTERDAM, 25.— Se informa que los Estados Unidos reconocerán al Gobierno maximalista.

Sangientos desórdenes en Moscou

Los maximalistas ametrallan al público que presenciaba un desfile. —40 muertos y 200 heridos

LONDRES, 25.— La Agencia de Informaciones Reuter ha recibido la siguiente información de Petrograd, fechada el 24:

"El Martes hubo calma en Petrograd, pero en Moscou se produjeron hechos sangrientos. Con motivo de la conmemoración del Domingo Sangriento un cortejo de maximalistas, acompañados de los Guardias Rojas, que llevaban ametralladoras, automóviles blindados, piezas de artillería y algunos

Viña Vial
LEONIDAS VIAL
Recomienda sus vinos tintos a $ 70, $ 80 y $ 100 y Blancos a $ 100 el ciento, puesto a domicilio o en la estación de los ferrocarriles a los VERANEANTES.
les a los VERANEANTES.
Agencia general:
AGUSTINAS 1084
TELEFONO 1070
22-b

prisioneros austro-alemanes y turcos, recorría las calles de la ciudad. Una multitud inmensa presenciaba el desfile; de improviso de entre los espectadores salieron dos tiros de revolver, disparados seguramente por un provocador. Los maximalistas dispararon entonces sobre la multitud de un modo salvaje, matando a 40 personas e hiriendo a doscientas más, entre ellas muchas mujeres y niños".

La desorganización del ejército ruso

Informe del general Bonchbruevitch

PETROGRAD 25.—El general Bonchbruevitch presentó un extenso informe al general Krylenko sobre la situación del ejército ruso.

En este informe se da cuenta de que las organizaciones militares están completamente desmoralizadas, los oficiales son inexpertos y la disciplina esta relajada hasta un punto increible.

Según el general Bonchbruevitch, la única salvación posible para el ejército y el único medio efectivo para un caso dado, sería retirar las tropas hasta las defensas naturales, en donde podrían reorganizarse bajo jefes expertos.

Se descubre a los asesinos de Shingareff y Kokoshkine

PETROGRAD 25.— Después de activas investigaciones se ha llegado a comprobar que los asesinos de los dos Ministros de Kerensky, Shingareff y Kokoshkine son dos marinos.

La guerra austro-italiana

COMUNICADO ITALIANO

ROMA, 25.— (Oficial).— En Valkagarina y entre el Brenta y el Plave, ha habido una recíproca actividad de las artillerías.

En el Monte Melago y en el Monte Asolone las patrullas austriacas fueron dispersadas por nuestro fuego de fusilería.

La guerra en Asia y Africa

COMUNICADO BRITANICO

LONDRES, 25.— (Oficial).—. Las fuerzas árabes del Rey Hedjaz, durante sus operaciones al este de Medina, se apoderaron de un importante convoy turco el 18 de Enero.

Un comunicado del Africa Oriental anuncia que nuestras vanguardias, en su expedición al interior de Port Amelia llegaron hasta Namunka.

La campaña de Palestina

Resumen de las operaciones del ejército británico desde Junio de 1917 hasta la caída de Jerusalén. —Telegrama del general Allenby

LONDRES, 25.— "The London Gazette publica un telegrama enviado por el general Allenby, en el cual se da cuenta de las operaciones habidas desde el 18 de Junio de 1917 hasta la caída de Jerusalén.

Este telegrama pone de relieve las inumerables dificultades que tuvo que vencer el ejército británico durante la campaña. Los caminos poco aptos para los transportes de materiales de guerra y la escasez de agua, obligaron al ejército británico a usar cerca de 30,000 camellos fuera de los que ya tenían a su disposición.

El general Allenby relata como, antes de la caída de Gaza, el enemigo, que se hallaba allí fuertemente atrincherado, fué dejado en la duda respecto los puntos por donde habría de producirse los ataques principales, es decir Kareira o Cheria.

El telegrama pone de manifiesto la extrema celeridad con que se movilizó el ejército británico a través de los desfiladeros de la Judea, antes que los turcos pudieran unirse, lo que aseguró la toma de Jerusalén.

Esos mismos desfiladeros han causado a través de la historia la derrota de numerosos ejércitos de invasión.

COMUNICADO BRITANICO

LONDRES 25 (Oficial.—En el frente de la Mesopotamia, nuestros aviadores bombardearon el aerodromo de Kifri.

El escandalo Bolo Baja

LOS CARGOS CONTRA M. CAILLAUX

Las investigaciones de ayer.

de hoy M. Caillaux continuó en las

PARIS 25.—En sus declaraciones esplicaciones sobre su viaje a la Argentina.

París juzga el discurso del Conde Czernin

Lo que dicen al respecto los principales diarios

PARIS, 25.—Los diarios de hoy no comentaron el discurso de von Hertling ante el Reichstag, que llegó demasiado tarde.

Unicamente "Le Fígaro" deja constancia de que ese discurso se halla inspirado por el más puro espíritu pangermanista.

En cambio, la mayoría de los diarios estudian el discurso que pronunció el jefe del Gabinete austriaco, conde Czernin, ante los delegados de los partidos representados en el parlamento. Hacen notar que si el primer Ministro austriaco parece desear una paz de la cual el Austria tiene tanta necesidad por razones conocidas y permanece tan absolutamente fiel a la táctica de los Imperios Centrales negándose a exponer sus fines en la guerra.

Al mismo tiempo, denuncian unánimemente el desarrollo de las maniobras en Noviembre de 1906, en que los Imperios Centrales se han esforzado en arrastrar a la Entente a una conferencia, y que en la actualidad parecen encauzadas a arrastrar a negociaciones preliminares a los Estados Unidos.

"Esta sugestión, dice "Le Gaulois", procede evidentemente de Berlín".

A juicio de "L'Homme Libre", el discurso del conde Czernin demostrará bien poca cosa para los que esperan ver más marcadas disonancias entre Viena y Berlín.

"Entre ambos Gobiernos, dice, existe una oposición de tendencia y nada más. Esperamos con curiosidad el discurso de von Hertling".

"Le Petit Parisien", como la generalidad de sus colegas, subraya el lenguaje tan ambiguo del conde Czernin cuando pretende interpretar, a su manera, la fórmula de sin anexiones ni indemnizaciones, y que califica de insidioso cuando admite las proposiciones teóricas del Presidente Wilson y rechaza todas las sugestiones de aplicación inmediata y práctica.

"L'Humanité" hace notar que el conde Czermin, al proponer una paz de conciliación, provocará descontento entre los militares de Berlín, y procurando, por otro lado eludir la paz democrática, tampoco satisfará a la Entente.

Observa que el premier austriaco rechaza toda aplicación de los derechos de los pueblos. "Lo que dice con respecto a Bélgica, agrega, es de una inquieta obscuridad".

"Su oferta de paz será prematura mientras tales diferencias subsistan."

"Le Petit Journal" dice que el conde Czernin es pacifista para el Austria y anexionista para Alemania. Considera que la respuesta a las proposiciones del Presidente Wilson es una trampa para la Entente.

"Le Matín", como la mayoría de sus colegas, estima que el alcance del discurso del premier de Austria fué dilatorio y evasivo sobre las cuestiones concretas, y se pregunta dónde está la buena fé austriaca al rechazar individualmente las indemnizaciones y las anexiones solidarizándose, al mismo tiempo, con Alemania y Bulgaria anexionistas.

Según Gustavo Hervé, en el artículo cotidiano de "La Victoria" de hoy, la éra de los regateos se ha abierto para el Austria hambrienta. El Austria maniobra para desatar a los Estados Unidos de la Entente, y maniobra entre nosotros para levantar la opinión pacifista.

"L'Echo de París" declara que los pangermanistas juegan sobre el tablero de la guerra y el conde Czernin sobre el tablero de la paz.

La guerra en el Mar

PERDIDAS BRITANICAS EN EL COMBATE NAVAL DE LOS DARDANELOS

LONDRES, 25.—Se anuncia oficialmente que en el combate naval de los Dardanelos perecieron 220 hombres de la tripulación del monitor "Raglán" y catorce resultaron heridos.

LA CLAUSURA DEL PUERTO DE LONDRES

Resistencias que provoca esta medida

LONDRES, 25.— La proposición de cerrar el puerto de Londres a los barcos mercantes ha levantado una fuerte oposición en todos los círculos mercantiles. Con el objeto de hacer llegar una protesta al Gobierno, se efectuó una reunión a la cual concurrieron los representantes de Londres ante el Parlamento. Como la medida perjudica no solamente a los comerciantes, sino también a los propietarios riberanos, se cree que se buscará otra solución a esta medida.

COMUNICADO BRITANICO

LONDRES, 25. —(Oficial) .— Los aviadores británicos continúan en su bombardeo del acorazado turco ex-"Goeben". Hasta ahora han arrojado siete toneladas de bombas sobre el barco y también sobre el aeródromo de Calata.

Las pérdidas de tropas británicas en e mar

Información de la Agencia Reuter

LONDRES, 25. — La Agencia de Informaciones Reuter, ha recibido informes relativos a la seguridad de las tropas en el mar, y dice a este respecto:

"Según las cifras oficiales, se desprende que desde el comienzo de la guerra las pérdidas de tropas en el mar causadas por naufragios, torpedeamientos y otras causas, ascienden sólo a 2,000 hombres. Bueno es recordar al mismo tiempo, que pasa de once millones el número de soldados transportados a ultramar".

A UN PUERTO DEL ATLANTICO LLEGA LA TRIPULACION DE UN VAPOR NORTE-AMERICANO HUNDIDO EN EL MEDITERRANEO.

NUEVA YORK 24.— A un puerto del Atlántico han llegado los sobrevivientes del vapor norte-americano "Owasco", antiguo vapor "Allemannia" confiscado cuando los Estados Unidos entraron en la guerra y que fué hundido por un submarino a principios de Diciembre en el Mediterráneo, en las cercanías, de un puerto español. Se informa que dos tripulantes perecieron.

ALFREDO BLANCHARD
Vende vinos del país y reparte a domicilio al mismo precio de las viñas.
BANDERA 176 8-B

Informaciones generales

La primera sesión de la Dieta Japonesa

Interpelaciones al Gobierno por haber apoyado al militarismo chino

TOKIO, 25.—El período de sesiones ordinarias de la Dieta empezó el Martes. Se demostró un gran interés por las deliberaciones y especialmente por el discurso pronunciado por el Ministro de Relaciones Exteriores señor Molono. Las galerías se encontraban llenas.

Después del discurso pronunciado por el Ministro Motono se desarrollaron interpelaciones por los que se oponen a la política internacional seguida por el Gobierno. El más importante de todos fué el pronunciado por el ex-Ministro de Justicia, Yukio, Czaki, quien interrogó al Gobierno acerca de por qué cuando los aliados declararon su determinación de quebrantar el militarismo de Alemania, el Ministro Terauchi apoyó al militarismo chino.

PARTIDA DEL "NEW AMSTERDAM"

AMSTERDAM, 25.— Las autoridades anuncian que el "New Amsterdam" partirá pronto.

DECLARACIONES DEL MINISTRO DE RELACIONES DEL JAPON

TOKIO, 25.—El Ministro de Relaciones Exteriores del Japón, señor Motono, en su discurso del 22 de Enero, ante ambas Cámaras, declaró:

"El Japón continuará en su política de sostener lealmente a sus aliados por todos los medios posibles y principalmente con una eficaz ayuda material.

"Está bajo nuestra responsabilidad mantener la seguridad en el extremo oriente, que descansa enteramente sobre el Japón y no deberíamos titubear en tomar las medidas necesarias en caso que nuestros derechos de antigüedad estuviesen amenazados".

RENCIA LABORISTA DE NOTTINGHAM RESOLVIO PEDIR LA ABOLICION DE LA CAMARA DE LOS LORES

LONDRES, 25.— Se anuncia que la Conferencia Laborista de Nottingham ha aprobado una resolución por la cual se pide la abolición de la Cámara de los Lores y que contiene algunos conceptos contrarios a la formación de cualquiera 'otra segunda Cámara.

EL PROYECTO SOBRE EFECTIVOS MILITARES

La Cámara de los Comunes lo aprueba en 3a. lectura.

LONDRES 25.— La Cámara de los Comunes aprobó por unanimidad, en tercera lectura, el proyecto de los efectivos militares.

Recepción de Henri Bergson en la Academia Francesa

Discurso patriótico del nuevo Inmortal

PARIS, 25.—El filósofo H. Henri Bergson fué recibido hoy en la Academia Francesa.

Como es de rigor, pronunció un discurso en elogio a la memoria de su predecesor M. Emillé Ollivier.

Terminó con la siguiente patriótica frase:

"Oigo un murmullo que corre sobre la tierra:

"Mira! Para salvar a un pueblo, los pueblos nobles se levantan. Víctima de dos heridas que manan sangre, Francia, que sirvió antaño para desenmascarar la opresión y el odio, está erguida en un sublime esfuerzo. Ella, que en un rasgo impetuoso salvó al mundo será siempre el símbolo del derecho. Un soplo divino la anima y la da vida y resurrección: sal de tu reposo para ver lo que pasa: tu esperanza!

M. Doumio le respondió en una alocución en cuyos párrafos finales hizo una evocación a los franceses muertos en defensa de la patria.

"Los muertos de 1870, los del Aisne, del Marne y de Verdún, están ordenando a la Francia conducir la lucha hasta el momento que el enemigo de ayer y de hoy sea impotente para poner valla al camino glorioso que el heroismo de sus hijos escogió para ella."

La situación interna de los Imperios Centrales

La revolución en Viena

No hay referencias de que se hayan recibido nuevas informaciones sobre este particular.— Telegrama recibido por la Cancillería argentina

BUENOS AIRES, 25.—La Cancillería recibió el Martes un telegrama en que el Ministro argentino anuncia que en esa capital una revolución se ha declarado.

La suspensión del "Tageblatt"

Información sueca

LONDRES, 25.— De Estocolmo se ha recibido el siguiente despacho:

La suspensión del diario alemán "Tageblatt", se debe indudablemente a la obra de las autoridades militares, debido a que el corresponsal del "Tageblatt" en Viena comunicó a su diario que la disminución de la ración de pan no era la razón verdadera de la huelga, la que por el contrario, reconocía como causa las exigencias del pueblo para la pronta celebración de la paz, y que las masas habían evidenciado por medio de protestas contra el gobierno su descontento por la forma en que eran conducidas las negociaciones de Brest-Litovsk.

Tranquilidad en Austria

Reanudación de las faenas.

VIENA 25.— Todas las fábricas y los establecimientos industriales han reanudado sus trabajos. Las noticias llegadas de provincias anuncian que la mayoría de los obreros han vuelto a sus faenas.

LA LIGA DE LOS PAISES NEUTRALES INVITA AL GOBIERNO DE ESPAÑA A TOMAR MEDIDAS ENERGICAS POR EL HUNDIMIENTO DEL "JOAQUIN MUNBRULL"

PARIS 25.— La Sección Española de la Liga de los Países Neutrales, después de estudiar el caso del torpeamiento del "Joaquin Munbrull" ha declarado que se trata de un grave atentado al honor y a la dignidad del pueblo español y ha invitado al Gobierno de España a tomar medidas enérgicas para hacer respetar el derecho sagrado de la nación.

Un diario inglés de Amsterdam anuncia que se han producido graves revueltas en Berlín

LONDRES 25.— "The British News" que se publica en Amstendam, asegura que ha recibido informaciones de fuentes autorizadas referentes a graves revueltas ocurridas durante el día de ayer en Berlín.

Los movimientos pacifistas en Austria Hungría

Los obreros húngaros quieren la paz inmediata

LA HAYA, 25.— Se ha recibido de Viena la siguiente información:

"La huelga se ha generalizado y están solamente en servicio ciertos trenes de subsistencias. El Ministro de Relaciones Exteriores ha declarado públicamente:

"Nosotros no perturbamos las negociaciones de paz con ideas de conquistas. Nada pedimos de Rusia, ni indemnizaciones ni concesiones territoriales".

"El Comité Obrero de Budapest ha publicado un manifiesto que demuestra la irritación creciente de los trabajadores y del pueblo entero.

"Las negociaciones de paz, dice el manifiesto, peligran por cuestiones territoriales y por las aspiraciones veladas de anexiones, que han partido del Conde Tisza, con el consentimiento del Gobierno. Este hecho excita a la continuación de la guerra. El partido obrero y los represenantes parlamentarios, que no tienen derecho de reunión ni libertad de imprenta piden una paz general para poner término a tanto sufrimiento y reclama además el sufragio universal".

"En la entrevista entre el Comité Obrero y el Ministro de Subsistencias éste declaró que no se debía esperar una rápida mejoría de la situación de alimentación pública. Los oradores obreros replicaron al Ministro, en medio de aplausos generales textualmente: "Si es así, hagamos una paz inmediata".

El Gobierno austriaco acepta las condiciones impuestas por los obreros

Término de la huelga.

LA HAYA 24.— La huelga ha terminado. Ante las graves amenazas de los obreros, el Gobierno aceptó sin modificaciones las cuatro condiciones impuestas por los obreros.

El Canciller garantizó nuevamente no perturbar las negociaciones de paz con ideas de conquistas de Polonia. Declaró que debía considerarsele como un estado autónomo, que debe reglamentarse con entera independencia de relaciones con la monarquia de Austria.

"No tenemos, dijo textualmente el Canciller, ni la remota idea de querer dictarle la forma de Gobierno o de relaciones con nosotros".

El triunfo moral del partido obrero es considerable y repercutirá en una forma favorable en la marcha de las negociaciones y sobre la transformación democrática.

Las condiciones impuestas por los obreros al Gobierno de Austria

LA HAYA, 25.—Los huelguistas de Viena han asumido una actitud amenazadora.

En el artículo de fondo publicado por "La Nueva Prensa Libre", se dice textualmente:

"La paz significa hoy día el pan. La falta de pan ha provocado los movimientos obreros. Un plebiscito sobre la paz demostraría la unanimidad de todas las capas sociales."

El mismo diario reproduce íntegramente un artículo del diario "El Obrero", en el cual se hace un llamado al partido social-demócrata y al partido obrero y se hace un elogio a la actitud leal y honesta de la democracia rusa, que ataca abiertamente a las clases dominantes de Alemania y Austria-Hungría, que con maña y en perjuicio de la paz quiere nobtener la unión de la Polonia al Austria y la anexión de Curlandia y la Lituania a la Prusia.

Los artículos publicados en los diarios más importantes de la monarquía con el consentimiento de la censura, son reveladores del estado de ánimo amenazador de este pueblo.

La huelga toma incremento. Los jefes del partido social-demócrata han prometido al Gobierno que las clases trabajadoras permanecerán tranquilas bajo las siguientes condiciones:

1.o El gobierno no hará depender las negociaciones de Brest-Litovsk de ninguna clase de concesiones territoriales de parte de los rusos y tendrán al corriente de las negociaciones a los jefes del partido obrero, dándoles influencias, que deben tener, sobre el curso de las negociaciones.

2.o El gobierno reorganizará fundamentalmente los servicios de subsistencias.

3.o La introducción inmediata del sufragio universal, igual y directo en las elecciones municipales.

4.o Supresión del régimen militar aplicado a las fábricas.

ESPANA

SUSPENSION DE LAS GARANTIAS CONSTITUCIONALES EN BARCELONA

MADRID, 25.— Hoy se dictó un decreto po rel cual se declaran suspendidas las garantías constitucionales en la provincia de Barcelona.

BARCELONA 25.— **La situación en Barcelona.**—Fué aprobada una protesta de los vendedores, quienes han sido obligados a transigir en los precios de los artículos anteriores a la guerra.

Las mujeres aumentan su intransigencia y amenazan violencias. Con este motivo, los comerciantes han solicitado socorro.—En las reuniones obreras se decidió declarar una huelga, pero se reserva el momento oportuno.

Los huelguistas intentaron asaltar un almacén en la Ronda de San Pablo; en la colisión tenida con los empleados, éstos se defendieron arrojando gases asfixiantes a los asaltantes, a consecuencia de lo cual tres mujeres y un policía se encuentran graves.

La organización de las mujeres, es perfecta y vigilan a las demás obreras que trabajan en el comercio. 5.000 de estas mujeres acudieron a un mitin verificado en Montjuich. La reunión fué disuelta por la policía, quien hizo varios arrestos. En Sabadell, la huelga de mujeres es general.

La situación en Barcelona y Alicante.— El gobierno rehusó admitir las renuncias de los gobernadores de Barcelona y Alicante. Corre el rumor de gue tal actitud provocará una crisis ministerial.

Llegó a Madrid el gobernador dimisionario de Alicnte. El jefe del gabinete, Sr. García, expuso en el Consejo de Ministros, que la situación general es inquietante y que reprimirá energicamente las perturbaciones en Barselona. Comunicó también que debido a la falta de materias primas y a la insuficiencia de transportes, millares de obreros quedarán sin trabajo.

En reemplazo del gobernador de Barcelona.— Se anuncia que el señor González Hevos será el reemplazante del gobernador dimisionario de Barcelona.

MADRID, 25. — **Consejo de Ministros.**—El rey Alfonso, presidió el Consejo de Ministros, que fué seguido de una larga deliberación. Con este motivo reinó gran expectación entre el público quien suponía que se hubiesen producido diferencias entre los miembros del Gabinete. El señor García Prieto, jefe del Gabinete, declaró que en el Consejo sólo se había tratado de las medidas que se adoptarán para conseguir la pureza en las elecciones, y que los Ministros continuarían estudiando este asunto en el próximo Consejo.

ARGENTINA

Venta de vapores mercantes argentinos. — Una información llegada de Rosario da cuenta de que la firma Dodero Hermanos, ha comprado todos los barcos, incluso el dique flotante, a la marina mercante argentina, en la suma de 650,000 libras esterlinas.

La firma Dodero Hermanos interviene en estas negociaciones en representación de un sindicato extranjero, que ultimamente también compró la flota Mihanovich, compuesta de siete vapores de diversos tonelajes y varios remolcadores.

Ministro de Relaciones Exteriores.—En la casa de Gobierno han circulado con bastante insistencia algunos rumores referentes a que el Ministro interino de Relaciones Exteriores, señor Pueyrredon, se hará cargo definitivamente de la cartera. Se añade, además, que la cartera de Agricultura, que desempeña en propiedad el señor Pueyrredon, será ofrecida a un político cuyo nombre se tiene en reserva.

El paro de los ferrocarriles centrales.—Existe la creencia de que el paro de las empresas de ferrocarriles Central Argentino y Central de Córdoba, comenzará desde la media noche.

Los vagones quemados por los huelguistas del ferrocarril de Córdoba ascienden a 67. Se estima que las pérdidas llegan a 150,000 nacionales, sin contar la carga de los carros quemados.

Las recientes agitaciones obreras.—Comentarios de "El Diario". —"El Diario", en su edición de hoy, comenta las recientes agitaciones de los obreros de las empresas de ferrocarriles y de los frigoríficos y declara que estos disturbios se deben únicamente a la ineficacia de las medidas adoptadas por las autoridades y a la indecisión y falta de energía del Gobierno.

El conflicto obrero ferrocarrilero.—Optimismo del Ministro de Obras Públicas.—El Ministro de Obras Públicas se ha manifestado optimista respecto del nuevo conflicto suscitado entre los obreros ferrocarrileros, que amenaza paralizar completamente el tráfico ferroviario de las provincias de Córdoba, Santiago del Estero y Tucumán. Según algunas declaraciones que ha hecho el Ministro de Obras Públicas, todo podría arreglarse con un poco de buena voluntad de ambas partes, ya que sólo se trata de discrepancias en la aplicación del reglamento de trabajo.

BUENOS AIRES, 25.—**El Ministerio de Relaciones Exteriores.**—Parece confirmarse los rumores que han circulado referente a que el Presidente Irigoyen ha ofrecido definitivamente la cartera de Relaciones Exteriores a don Honorio Pueyrredon. En reemplazo del señor Peyrredon sería nombrado Ministro de Agricultura el doctor Apellaniz.

La huelga de los frigoríficos. — Tiende a solucionarse la huelga de los obreros de los frigoríficos. Los obreros del establecimiento La Blanca volvieron al trabajo. Hoy día se han muerto mil reses lanares.

Comandante de la 1.a división de la Escuadra.—El Ejecutivo ha dictado un decreto por el cual se designa a don Diógenes Aguirre, jefe de la 1.a división de la Escuadra.

BUENOS AIRES 25.— **La huelga de Rosario.**— Comunican de Rosario que la huelga de los obreros ferrocarrileros se desarrolla en una forma tranquila, pero se teme que esta noche se produzcan algunos incidentes debido a la escasez de policía.

BUENOS AIRES 25.—**La huelga de los obreros de ferrocarril central.**- La huelga de los operarios del ferrocarril Central continúa con bastante intensidad.—Las gestiones emprendidas por representantes del gobierno para conjurarla, no dieron por el momento los resultados apetecidos.

URUGUAY

MONTEVIDEO, 25.— **La recepción al nuevo Ministro chileno señor Cuevas.**—Hoy se verificó en el Palacio del Gobierno la recepción del nuevo Ministro de Chile, don Enrique Cuevas, quien llegó a la casa de Gobierno, acompañado del introductor de Ministros y del edecán del Presidente, coronel Latorre. Un escuadrón de "Blandegues" rindió al nuevo Ministro los honores protocolares.

El representante de Chile fué recibido por el Presidente Viera, en presencia de los Ministros de Estado y numerosos funcionarios militares y civiles.

El señor Cuevas, después de entregar sus credenciales al Presidente.

CIGARRILLOS
"Maryland Cabinet"
Son los mejores
850-15 b

MARQUÉS
Cigarrillos Habanos

Clavos, Puntas y Grampas
de alambre, ofrece la Fábrica de Peña Blanca de Yarcho & Cía., Casilla N.o 815, Independencia 169 (Pasaje Goñi). Dirección telegráfica: "Clinton", Valparaíso.
863-27-a

CANAS

Nuevos certificados atestiguan que la loción SIN SAN es verdaderamente maravillosa para hacer desaparecer las canas. Ninguna otra de las que se ofrecen al público puede competir con la loción SIN SAN. La fórmula de la locion SIN SAN (conocida en inglaterra bajo el nombre de restaurador del cabello), no tiene rival en sus efectos.

Las canas no deben teñirse porque perjudican y tampoco deben dejarse porque avejentan.

La loción anticanosa "Sin San", devuelve al cabello en pocos días el color que anteriormente se tenía, es una verdadera maravilla, tanto por la eficacia higiénica y tónica, como por el color igual al natural, que da al cabello, desde el negro obscuro hasta el rubio dorado. Al mismo tiempo que devuelve su color primitivo, limpia la caspa y vigoriza la raíz cesando la caída y estimulando su crecimiento. Las canas no volverán a reaparecer usándola una vez cada ocho días. Frasco 10 pesos. Interior, $ 11.50.

Hé aquí cómo se expresa una de las muchas personas que usan la loción SIN SAN:

"Caldera, 29 de Diciembre de 1917.—Es en mi poder su estimada carta y también el frasco de loción SIN SAN que tuvo a bien remitirme y el cual ha sido de mi agrado y de muy buenos resultados. Desearía que me mandara por próximo vapor otro frasco, el cual no dudo me lo mandará como anteriormente. Le envío giro N.o 2,621".

Pedidos y giros únicamente a

CASA FRAPMOM :-: SAN ANTONIO 220 :-: CASILLA 1609
SANTIAGO

GRAN DUC, FOX Y GOYA

Tres últimas creaciones en **Corbatas Tejidas y Papillón,** á $ 1.20, 1.40, 1.80, 2.90, 3.90, 4.50 y 5.80. Colores y dibujos **gran moda.** Importantes rebajas comprando más de **UNA.**
NADIE SALE SIN COMPRAR.

LA CORBATINERA
Estado 266
Puente 750
San Diego 174

NOTA.—Sección por mayor, **Estado 266,** interesantes surtidos y fuertes descuentos en **Corbatas,** Suspensores, Ligas y Calcetines.
940-26-a

Ginger-Ale
BENNETT
Llegó nueva partida
tipo seco
PIDALO EN CLUSS,
BARES, etc.
Por mayor
A. MELOSSI & Co.
GALERIA ALESSANDRI 28
TELEF. 641

OSCAR BEZANILLA
DESTISTA
Estracciones absolutamente indoloras. Anestésico inofensivo. Plaza Yungay. Libertad 666.

pronunció el siguiente discurso:

"No he podido tener una misión más grata y espero fundadamente que ella será de fácil realización, ya que tiene por objeto transmitir los sentimientos de más franca amistad que el Gobierno y el pueblo de Chile, profesan por esta progresista República desde los comienzos de su vida soberana. Mis esfuerzos se dedicarán enteramente a estrechar aún más si es posible, las tan gratas como no interrumpidas relaciones, que felizmente existen y han existido entre las dos Repúblicas."

El Presidente Viera contestó a las palabras del señor Cuevas con un elogioso discurso para el Gobierno y el pueblo de Chile, y en el que, entre otras cosas, dijo:

"Me he sentido honrado al recibir las cartas que lo acreditan a [illegible] como representante de Chile que dan por terminada la misión de su antecesor señor Martínez de Ferrari, que tan buen recuerdo dejó de su actuación entre nosotros. Constituye para mí un motivo de viva satisfacción la determinación del Presidente Sanfuentes, desde que ella a la vez de dispensarme la complacencia de oír vuestras leales y amistosas palabras, me proporciona la oportunidad de significar a Vuestra Excelencia la reciprocidad de sentimientos inalterables y de simpatía y franca solidaridad, que el gobierno y el pueblo uruguayos profesan por la gran República transandina. Para mantener y acrecentar aún más si cabe, esos vínculos que siempre han existido entre Chile y Uruguay, mi Gobierno facilitará a Vuestra Excelencia su más decidido apoyo, contando desde ahora con mi invariable simpatía y buena voluntad en todos los actos que realice Vuestra Excelencia en cumplimiento de su elevada misión, que con tanto acierto le ha sido confiada. Termino agradeciendo y retribuyendo los votos de prosperidad de Chile y la ventura personal de su ilustre mandatario."

En seguida el señor Viera firmó el decreto por el cual se reconocía al señor Cuevas como Ministro de Chile.

(Agencia Americana).

ULTIMA HORA

Acusaciones contra "El Diario" y "Crítica"

BUENOS AIRES, 25.—"El Ministro de Relaciones Exteriores ha dirigido una nota al Ministro de Justicia, por la cual le pide que se inicie una acción criminal contra "El Diario" y "Crítica" por haber hecho publicaciones que se reputan de injuriosas contra la delegación mejicana que preside don Luis Cabrera.

"La Crítica", al tener conocimiento de esta nota, la anunció al público por medio de bombas, voladores, etc.

Tropas rumanas rodeadas en Kishineff

Noticias de Kieff

PETROGRAD, 25.—Los diarios publican informaciones de Kieff, dando cuenta de que las tropas rumanas estarían rodeadas por las maximalistas en Kishineff, habiendo sido la ciudad bombardeada. Las pérdidas rumanas y de los bolsheviikis serían muy elevadas.

COMUNICADO FRANCES

PARIS, 25.—(Oficial). — Un golpe de mano del enemigo al norte del bosque de Caurieres, fracasó completamente. La lucha de las artillerías se mantiene viva en esa región.

En el resto del frente hay relativa calma.

Disolución del Congreso de Campesinos

Nuevos arrestos

PETROGRAD, 25.—El congreso de campesinos partidario de la asamblea constituyente, ha sido disuelto. Los miembros presentes a la reunión de ayer fueron detenidos.

También han sido detenidos los miembros del comité social revolucionario de Moscou.

Ejército de voluntarios para la defensa de la Asanblea Constituyente

LONDRES, 25.— El gobierno militar de los cosacos ha autorizado al general Alexieff para formar un ejército de voluntarios destinados a defender a la Asamblea constituyente.

COMUNICADO BRITANICO

LONDRES, 25.— (Oficial). — El enemigo ejecutó un golpe de mano contra uno de nuestros puestos al este de Loos. Cuatro de nuestros hombres faltan.

En encuentros de patrullas, capturamos una posición enemiga al sur de Lens. La artillería enemiga ha estado muy activa en las vecindades de Flesquiéres, Bullecourt, Brilleul y Poelcapelle.

SE COMPRA
rama de curagüilla
TUPPER 2049
26-a

DELICIOSO
TEUK

VALPARAISO

Funerales de don Emilio Llanos.—Después de haber sido velados durante todo el día en el salón de honor de "El Mercurio", los restos del señor Emilio Llanos, fueron conducidos anoche al Cementerio N.o 1, en donde fueron sepultados en la sepultura de la familia.

El cortejo era numerosísimo y formaban en él, aparte de los amigos personales del extinto, el personal íntegro de "El Mercurio", los miembros de la Sociedad Tipográfica, de la Sociedad Protecotra de Empleados, etc.

Al sepultarse los restos, hicieron uso de la palabra el director de "El Mercurio" de Valparaíso, señor don Julio Pérez Canto; el señor Luis Enrique Carrera, en representación de "El Mercurio" de Santiago, y don Clodomiro Campos, presidente de la Sociedad Tipográfica, a nombre de esta institución.

Se depositaron en la tumba del señor Llanos las siguientes coronas: María Teresa Llanos, José Alberto Llanos, Laura Llanos, La Empresa de "El Mercurio", La Redacción de [illegible] Mercurio", "El Mercurio" de [illegible], La Dirección y Administración de "El Mercurio", Los operarios de "El Mercurio", Rafael Luis [illegible]chona y Storn, Bull y Winther [illegible].

Exposición de elementos bélicos de los aliados.—Se encuentran desde ayer en Valparaíso los señores Jorge Patitjean y Alejandro Walker Valdés, caballeros que vienen a gestionar la organización de una exposición de elementos bélicos usados por los aliados, a semejanza de la que se ha abierto con tanto éxito en Santiago.

Dinner-concert en Viña del Mar.—Mañana se efectuará en el Gran Hotel de Viña del Mar el segundo dinner-concert de la temporada.

Después de la comida se seguirá un baile en el gran salón del Hotel.

Amenizará las fiestas la orquesta del maestro González.

En Viña del Mar.—Pasan una temporada en Viña del Mar el senador por Iquique don Arturo Alessandri y familia Alessandri Rodríguez.

—Han llegado al mismo balneario las familias Errázuriz Lastarria y Villalobos Ortega.

Movimiento de vapores.—Ayer salió:

El Iquitos para el Callao.

Hoy saldán:

El Guatemala para Panamá y el Palena para Lota.

Ayer llegaron:

El Guatemala de Coronel, el Cedar Brancha de Liverpool y el Méjico de Liverpool.

Hoy son esperados:

El Chiloé de Punta Arenas y el Regulus de Estados Unidos.

Próximas llegadas:

El Australian Transport de Caldera es esperado en la primera quincena de Febrero.

El Santa Ana de Nueva York es esperado el 21 de Febrero más o menos.

El Saiyo Maru de Hong Kong es esperado el 5 de Febrero más o menos.

El Limarí de Colón, el Coronel de Arica y el Fresia de Iquique son esperados el Martes 29.

El Lircay de Iquique, el Rosita de Chañaral y el Don Carlos de Lota son esperados el Lunes 28.

El Maipo de Eten es esperado el Miércoles 30.

Línea del Golfo:

El Myrtle Brancha de Liverpool vía Panamá en Arica y es esperado a fines de Enero.

El Lime y Elde Branch fondearon en Liverpool el 22 de Diciembre.

El Orange Branch descargando en Punta Arenas.

El Poplar Branch descargando en puertos del Perú en viaje para Liverpool.

El Oak Branch en viaje para Liverpool.

OPERARIAS
Para el Taller
Fantasía de Señoras, necesita
Gath & Chaves
1018-27-a

HOY DIA EL
VINO SANTA ELENA
está en condiciones de poder decir
NO HAY MEJOR EN CHILE
Se vende encajonado o por javas de 50 botellas
Reparto rápido, pidiéndolo a BANDERA 176, a
ALFREDO BLANCHARD
DEPOSITARIO DEL TÉ CRUZ AZUL

Compañía de Refinería de Azúcar de Penco
DIVIDENDOS ..
El dividendo ordinario y el extraordinario acordados, de 4 sh. y 2 sh. respectivamente, por acción, se pagarán al cambio de 12 d. ($ 6 m|c.) desde esta fecha, por el Banco de Chile, en ésta y en Santiago.
Valparaíso, Enero 26 de 1918.
EL GERENTE.

Informaciones del país

ANTOFAGASTA

Acción generosa.—La siguiente carta demuestra cómo el señor Jorge Buchanan contribuye al progreso y bienestar del hospital de esta ciudad.

COQUIMBO

LA SERENA.—Fallecimiento sentido.—Ha fallecido en esta ciudad el apreciable joven don Juan Julián Aguirre.

ACONCAGUA

SAN FELIPE.—A Viña del Mar. — El Martes próximo, se dirigirá a Viña del Mar, el Regimiento Yungay, donde permanecerá por espacio de 15 días, practicando ejercicios de brigada, en unión del Regimiento Maipo.

Cabildo. — De Valparaíso llegó don Pedro León Parodi Casanueva.

—A Santiago regresó ayer, procedente del mineral Las Pirquitas, el ingeniero americano señor J. W. Waters, quien va muy bien impresionado de la importancia de esa región minera.

Mr. Waters ha visitado antes ese mineral por encargo de capitalistas yanquis, y ahora ha venido con el objeto de hacer nuevos estudios a fin de ampliar y ratificar su informe.

El mineral de Las Pirquitas o Cerro Negro, pertenece a la firma Pretot y Fontaine, de Valparaíso.

—De Petorca regresó ayer don Ernesto Hantelman.

—A Papudo llegó ayer la señora Carolina B. v. de Daza, acompañada de sus hijos señorita Matilde Daza Brantes y don Félix Daza Brantes.

—Ha llegado nuevamente a Ligua, con el fin de continuar las inscripciones militares hasta el 25 del actual, el teniente 1.o de Ejército don Oscar Squella.

—A Petorca ha regresado con igual fin el teniente don José María Montero.

—De Salamanca llegaron las señoritas Carlota y Angela Tapia A.

—Procedente del mineral de Lepirco, en Alicahue, regresó a Santiago el ingeniero don Arturo Phillips. Lleva en cartera los apuntes para pasar un extenso informe sobre ese importante mineral, de propiedad de la Compañía Minera Lepirco.

Movimiento de empleados. — Se ha concedido un mes de licencia, por motivos de salud, al jefe de Maestranza de Cabildo, don Juan Gore. Mientras dura su ausencia, lo reemplazará el señor Arturo Souvayo, que ha sido designado en tal carácter.

—Don Eudoro Arriaza ha sido destinado a Illapel, en calidad de jefe accidental de Casa de Máquinas, en lugar de don Arturo Labbé, que es actualmente en ésta mayordomo general de maestranza y jefe accidental de esta misma repartición.

Candidatos. — Parece un hecho que la lucha eleccionaria se trabará entre los candidatos a senadores por la provincia, Sres. Luis Claro Solar y Alberto González Errázuriz, y los candidatos a diputados por la agrupación, señores Arturo Ruiz de Gamboa, Manuel Espinosa Jara y Luis V. de Porto Seguro.

Jira política. — El Lunes estuvo en ésta el señor Arturo Ruiz de Gamboa, candidato a diputado del partido conservador por la agrupación de Ligua y Petorca.

El candidato señor Ruiz de Gamboa venía acompañado de uno de sus hermanos y del cura párroco de Ligua, don Ernesto Maruri.

Aquí visitaron a algunas personas, y en seguida se trasladaron a San Lorenzo, de donde regresaron a Ligua en la tarde.

El viaje lo hicieron en automóvil.

O'HIGGINS

RANCAGUA.—Don Melitón de Casacubierta y Gusilo.—En la madrugada del Lunes dejó de existir en esta ciudad el honorable caballero español don Melitón de Casacuberta y Gusils que residía en Chile desde el año 1856.

Nació, dice "El Día", el señor de Casacuberta y Gusils en Barcelona (Areins de Mar); era hijo de una distinguida familia y su carácter emprendedor lo hizo abandonar sus lares para venir a Chile en busca de campo para ejercitar sus actividades.

Llegó a Valparaíso a la casa comercial del señor José Tomás Ramos; de ahí pasó a Santiago donde estuvo algún tiempo.

Las salitreras lo sedujeron y se fué a Iquique donde llegó a ser dueño de una importante pertenencia de esta substancia.

Allí formó su hogar casándose con una respetable dama peruana.

Cuantiosos intereses lo llevaron a Lima, donde contrajo matrimonio en segundas nupcias con una distinguida dama trugillana y allá residió algún tiempo.

De regreso a Chile residió en Iquique, Taltal y Tocopilla y en todas estas ciudades fué socio fundador de las Beneficencias españolas.

En Iquique fué también miembro fundador del Casino Español y en Tocopilla fué fundador del Cuerpo de Bomberos al cual le regaló un terreno para cuartel.

Motivos de salud lo trajeron a esta ciudad hace siete años.

También aquí, a su iniciativa se han dado los primeros pasos para fundar la sociedad de beneficencia española.

En todas partes el señor de Casacuberta supo captarse con la bondad de su carácter la estimación y el respeto de cuantos le conocieron.

El Martes último después de una solemne misa en la parroquia se efectuaron sus funerales.

MAULE

CAUQUENES.—Ministro en visita.—El señor Ministro de la Corte de Talca, don Fidel Urrutia se encuentra en esta ciudad en visita judicial.

Nuevo prefecto.—El 20 del presente llegó a hacerse cargo de su puesto en esta ciudad el nuevo prefecto de policía señor Alejandro Tinsley.

CONCEPCION

HUALQUI.— El diputado don Róbinson Paredes.—Mañana Domingo es esperado en este pueblo el diputado señor Róbinson Paredes.

Sus amigos y correligionarios preparan al laborioso representante del pueblo, una gran manifestación de adhesión y simpatía por sus trabajos en bien del departamento que de nuevo quiere llevarlo al Congreso.

VALDIVIA

Desgraciado accidente.—El Miércoles último, a las tres y media de la tarde se presentó a la Prefectura de Policía don Rodolfo Auras, y expuso que momentos antes, en circunstancias que su mecánico Teresio Teriani examinaba una carabina, se le escapó un tiro que fué a herir sobre el ojo izquierdo al fogonero Zenón Moraga, el cual también cuidaba de noche el establecimiento de su mueblería, por cuyo motivo había allí esta arma.

Moraga falleció a las cinco y cuarto de la tarde, en el Hospital de esta ciudad.

El señor Auras manifestó que esta desgracia fué completamente casual.

TEATRO ELECTRA :: Catedral esq. Sotomayor
HOY - ESPLÉNDIDO PROGRAMA - HOY
Estreno artístico social de la película
VÍCTIMAS DEL AMOR
Protagonistas: Matilde Di Marzio y Diana D'Amore
Y fuera de programa cantos por el dueto lírico italo español
Les Puggioletti
Fulgor
Mañana Vermouth, estreno social, la eximia L. MILLEFLEURS en PACTO JURADO y noche estreno sensacional IVAN EL TERRIBLE y cantos.

TEATROS

Teatro Santiago.—Crisanta Blasco que se ha hecho aplaudir en su interpretación de ciertos tipos de género chico, nos hará esta noche el difícil y bonito papel de obispa, en la conocida zarzuela de Luis de Larra, música del maestro Torregrosa, "La moza de mulas". Llorca, hábil en la caracterización de los viejos, tiene a su cargo el Tío Matusalén; Josefina Fornas, hará la Elena, y Montero el gracioso papel de obispo.

La zarzuela "El Cabo Primero" que la compañía pone con toda propiedad, va en la vermouth; en primera se pone por última vez la revista de éxito "De todo un poco", en la que se cantan couplets de actualidad por los Zapateros de Cádiz, y en tercera sube a escena la bufonada "La Libertad de Montero".

Mañana se efectuará una matinée infantil con entrada gratuita de los niños a palco. En la segunda, nocturna, se reprisará la zarzuela de Ricardo de la Vega, música del maestro Bretón, "La Verbena de la Paloma", obra de merecido éxito.

En la semana entrante se montará la revista de mucha popularidad entre nosotros "La Tierra del Sol".

La suspensión de "S. M. el Box".—Ayer continuaron, sin resultado alguno, las gestiones que han hecho los autores de la revista "S. M. el Box", para que la Alcaldía permita que la obra suba nuevamente a escena. Parece que con ésto "S. M. el Box" quedará definitivamente retirada del cartel.

El director de la Compañía Montero-Fernández, ha dirigido a los autores de la revista, la siguiente carta:

"Señores Raúl Figueroa y Miguel Ramírez Escobar.—Distinguidos amigos:

Acaban de entregarme su carta en la que me piden mi opinión respecto a la moralidad de su obra titulada "S. M. el Box", estrenada anoche por mi compañía.

Creo sinceramente que en la obra hay algún chiste de doble sentido, como ocurre en la mayoría de las obras de este género (dejando aparte las operetas extranjeras donde los hay capaces de avergonzar a un guardia), pero que de eso a la inmoralidad creo firmemente que hay un abismo.

Siempre a sus órdenes.—(Firmado): M. Fernández.—Santiago, 24 de Enero de 1918".

Teatro Paraíso.—Anoche tuvo lugar la función a beneficio de La Liga de Estudiantes Pobres con aplauso para la compañía y demás números que tomaron parte.

Para hoy los nuevos elementos de la Compañía Sirvent-Corona han preparado un programa variado en todos sus números.

Lo agradable del ambiente de este teatro al aire libre y la bondad del espectáculo atrae todas las noche un público muy numeroso.

Park Theatre.—Ante una numerosa concurrencia tuvo lugar el debut de la tonadillera Carmela Ximénez, cuya presentación y trabajo le valieron muchos aplausos.

Hoy día Sábado tendrá lugar la reaparición de la pareja de bailes internacionales The Little Pick-Rosserith que en combinación con la tonadillera Carmela Ximénez y el biógrafo, formarán el programa.

En la próxima semana principiarán los arreglos de la sala para los cuatro bailes de fantasía que la empresa organiza para carnaval.

BIOGRAFOS

Teatro de la Comedia.—"La doncella de Orleans". — Sigue atrayendo bastante concurrencia a este teatro la película "La doncella de Orleans"; la cinta poco a poco se va imponiendo al público, quien aplaude cada pasaje de la obra.

La música es delicada y se adapta perfectamente a la obra.

Teatro Unión Central.—Hoy Sábado 26 de Enero, a las 6 1|4 y 9 1|4 P. M., se dará en este teatro el estreno de las 14, 15 y 16 episodios, fin de las series con que termina la hermosa e interesante película "El peligro amarillo".

Teatro Politeama.—Debido a dificultades imprevistas, la orquesta anunciada no llegó de Valparaíso y no pudo darse la función con todo el número de profesores que se avisaba.

Para hoy se anuncia la película "La oveja extraviada" y la orquesta formada de elementos escogidos y numerosos.

Cine Alhambra.—En la especial, a las 6.20 y en la nocturna a las 9.20, se exhibe por última vez la hermosa producción de Itala Manzini, titulada "Corazón de Madre".

Esta film ha sido estrenada con mucho éxito entre nosotros, pues, en realidad es una obra que por su argumento y por su interpretación merece el favor del público.

Teatro Septiembre.—Hoy en la noche y mañana en matinée "Libertad", última función con la muerte de Pancho López y el triunfo de Eddie Polo.

Mañana en la tarde "Víctima del amor", sentido drama pasional; noche, "Ivan el terrible", según la obra de Tolstoy.

Teatro Alameda.—Dos estrenos dará esta noche este teatro: en la primera sección, el drama, según la novela de Tolstoy, "Ivan el terrible", y en la segunda, estreno de "Chaplin en la parodia de Carmen".

Mañana, estreno de las tres últimas series de "Libertad".

American Cinema.—Hoy dará este cinema cuatro estrenos: en la nocturna, "Montlaur el misterioso" o "El hombre de las dos caras" y "El bono robado"; en la segunda sección, "Los gauchos del Farweet" y la divertida vista "Chaplin despechado".

Mañana, estreno de "Las víctimas del amor".

Teatro Atenas.—Estreno hoy en la noche de las series 16, 17 y 18 de la cinta de aventuras por el atleta Edde Polo "Libertad".

Mañana, por última vez en Santiago, la Bertini en "Hechicería".

Teatro Carmen.—Para esta noche la película de alcance moral "El doctor Satán".

Gran Teatro Circo.—Hoy en la nocturna, dos estrenos: la vista policial "La casa de los misteriosos" y la chistosa cómica "Chaplin en la parodia de Carmen".

Garden Theatre.—En las funciones especial y nocturna de hoy Sábado será estrenado el poema pasional "Ironías del destino", creación de la actriz italiana Itala Manzini.

Mañana, en matinée, "Carmen" por Carlitos Chaplin.

Especial y noche: "La intriga rusa", por Alicia Brady.

Teatro Delicias. —Para la función de hoy anuncia esta concurrida sala la película en 30 partes "El divorcio y la hija", y a continuación una graciosa vista de Chaplin.

Para mañana se anuncia el estreno de la bonita comedia "La señorita Grumete".

Teatro Novedades.—Hoy estreno de los episodios 4, 5, 6 y 7 de la interesante película en series "El peligro amarillo", de la que se estrenaron los primeros episodios el Sábado pasado.

Se repite mañana en vermouth.

Teatro Electra.—Hoy en la noche, estreno social por Matilde di Morzio, Liana D'Amore y Andrés Habay en la obra "Las víctimas del amor" y fuera de programa cantos por el dueto lírico ítalo-español Les Puggioletti Fulgor.

Mañana en la vermouth 'Pacto jurado" por L. Millefleurs y en la noche estreno "Ivan el terrible", según la obra de Tolstoy.

Contribución del Alcantarillado
DE SANTIAGO
Esta contribución debe pagarse por trimestres anticipados en la Dirección del Alcantarillado y Pavimentación de Santiago, Moneda N.o 830, de 10 a 11 1|2 A. M., y de 1 1|2 a 4 P. M., durante los meses de Enero, Abril, Julio y Octubre.
Expirados estos meses se cobrarán intereses penales y transcurrido el trimestre respectivo se procede al cobro judicial.
En consecuencia durante el presente mes de Enero se pagará sin intereses la contribución correspondiente al primer trimestre del presente año.
Se advierte que no se admitirá el pago sin haber cancelado previamente los recibos atrasados con sus correspondientes intereses y costas judiciales.
Santiago, Enero de 1918.
EL DIRECTOR.
997-28-a

HOY = SETIEMBRE = y Mañana MATINEE
LIBERTAD
Ultima función, muerte de Pancho López, triunfo de Eddie Polo.
MAÑANA, NOCHE. — SEGUN OBRA DE TOLSTOI.
IVAN el TERRIBLE
Dirigida por el director de "Quo Vadis?" Historia del más cruel de los czares. Bailes por el célebre Nikinsky.
MAÑANA, TARDE.—LAS VICTIMAS DEL AMOR, sentido drama pasional, por Matilde di Marzio. — Exclusividades de la Cía. Italo.

TEATRO de la COMEDIA
HOY Tarde y Noche
Sigue el éxito de la más grandiosa película
LA DONCELLA DE ORLEANS
Acompañamiento de una gran orquesta sinfónica

TEATRO UNION CENTRAL
Hoy Sábado 26 de Enero, a las 6¼ y 9¼ P. M
Estreno en Chile, fin de las series con que termina
El Peligro Amarillo
14.o, 15.o y 16 EPISODIOS

TEATRO NOVEDADES - Cueto 257
La película que más éxito ha alcanzado es
EL PELIGRO AMARILLO
HOY—ESTRENO DE CUATRO EPISODIOS—HOY
4.o — 5.o — 6.o y 7.o
Se repiten mañana en vermouth y matinée, fin de EL TELEFONO DE LA MUERTE y noche estreno LA OVEJA EXTRAVIADA.
6752-26-a

AVISOS DE CRONICA

Teatro Paraíso

EN EL CERRO HUELEN
(Santa Lucía)
Unico teatro-paseo aristocrático de verano al aire libre
HOY—Sábado 26 de Enero—HOY

Unica gran Compañía de Variedades en Chile con artistas de reconocida fama y repertorio interminable.

SIRVENT-CORONA

Los Ribos, Elvira Pinos, Leopoldo Gutiérrez, pareja de baile.

Diariamente estrenos. Bailes durante el intermedio y después de la función, hasta las 12 P. M., todas las noches.

CARNAVAL.—Grandes bailes de fantasía los días Sábado 9, Domingo 10, Lunes 11 y Martes 12 con premios y medallas de oro y plata a los mejores disfraces y parejas de bailes. Un premio especial para las parejas porteñas.

Teatro Delicias

HOY—Sábado 26 de Enero—HOY

Nocturna, a las 9.15.

Extraordinario estreno en 30 partes.

EL DIVORCIO Y LA HIJA

Sensacional drama.

Gran comedia por CHAPLIN.

Mañana, grandioso estreno:

LA SEÑORITA GRUMETE

Teatro Santiago

Empresa Teatral del Pacífico
Compañía Española de Zarzuelas y Revistas Montero-Fernández
HOY—Sábado 26 de Enero—HOY

Vermouth selecta, a las 6.15 P. M.
EL CABO PRIMERO
Noche espectáculo por tandas. 1.a sección, a las 9 P. M.
DE TODO UN POCO
2.a sección, a las 10.15. Reprise.
LA MOZA DE MULAS
3.a sección, a las 11.15.
LA LIBERTAD DE MONTERO

Mañana Domingo, gran matinée. Niños gratis a los palcos. Regalo de bombones Nestle. En 2.a tanda, reprise de **La Verbena de la Paloma.** En la próxima semana **Tierra del Sol.**

Espectáculos Max Glucksmann

Alameda. — Chaplin en la parodia de Carmen.

American Cinema. — Montlaur el misterioso.

Brasil.—La señorita grumete.

Carmen.—El doctor Satán.

Delicias.—El divorcio y la hija.

Teatro Circo.—La casa de los misteriosos y Chaplin en la parodia de Carmen.

Yungay.—El tesoro robado.

Excelsior.—La ley de las compensaciones.

Pedro Valdivia. — Hechicería, por Francisca Bertini.

Park Theatre.—La mano tenebrosa.

Park Theatre

CASINO DEL PARQUE COUSIÑO
Confitería y Cigarrería dentro y fuera del local.—Programa seleccionado para familias
HOY—Sábado 26 de Enero—HOY
Grandioso éxito.—Exito grandioso de la bella tonadillera española
CARMELA XIMENEZ

Lujosas toilettes. Repertorio exclusivo. Elegante presentación.

Continúa el suceso artístico de

THE LITTLE PICK-ROSSERITH

Bailes internacionales

Biógrafo-Concert

FUNCION COMPLETA: DOS PESOS

El Teatro de verano más aristocrático (con permiso del Huelén).

GALVARINO PONCE
DENTISTA
Cirugía y enfermedades de la boca, Bandera 537. Teléfono 770.

LUIS PLAZA
DENTISTA
Jefe de la Clínica del profesor Valenzuela Basterrica. Se trasladó a Compañía 1623, casi esquina de Manuel Rodríguez.
24-b

TURF

LOS TRABAJOS DE AYER

Pista de trabajos

Tirteo, conducido por J. Vergara pasó 800 metros a voluntad y repitió igual distancia en 52 2|5.

—Howitzer, dirigido por J. Vergara y Apoquindo con un aprendiz pasaron 1,000 metros fuerte en 1.7, llegando iguales; repitiendo 600 metros Howitzer en 39.

—Romanoff, montado por P. Rebolledo trabajó fuerte sobre una vuelta y 400 metros en 2.30; en los últimos 1,200 metros fué acompañado por Plaid, llegando iguales, marcando en la primera vuelta 2.1 4|5.

—Hachazo, montado por L. A. Orellana y Renglón con A. Orellana, pasaron 600 metros fuertes en 37 3|5, llegando iguales, repitiendo Hachazo 400 metros en 24.

—Mabille, montada por J. Vergara, pasó dos rectas fuertes.

—Pasquín, montado por M. Morán y Mist con M. Gamboa, pasaron 600 metros en 38 4|5, ganando Pasquín por un cuerpo.

—Pizarro II, montado por A. Silva y Pluviose con un aprendiz, largaron 1,000 metros en 1.7, llegando iguales repitieron 600 metros en 40, llegando nuevamente iguales.

—Sapientia, montada por J. Osorio trabajó 1,200 metros fuertes en 1.19; después de un corto descanso repitió la misma distancia en 1.21 4|5.

—Swallow, con L. Rojas largó 1,000 metros fuertes en 1.3 2|5.

—Bar le Duc, manejado por P. P. Quezada, movió 400 metros en 25.

—Portales, conducido por R. Flores trabajó 1,200 metros fuertes en 1.20, siguió hasta completar la vuelta en 2.4.

—Brest, dirigido por P. P. Quezada y Belfort con un aprendiz trabajaron 600 metros en 37 2|5, llegando iguales; repitieron 400 metros en 25 2|5, llegando nuevamente iguales.

—Bayaceto, montado por A. Silva pasó 1,000 metros en 1.5.

—Rihue, conducido por un aprendiz movió 400 metros en 26.

—Cadorna, manejado por J. Vergara movió 600 metros en 38.

—Glengarry, montado por un aprendiz, movió 600 metros en 39.

—Ruler, conducido por H. Contreras aprontó 600 metros a voluntad en 40.

—Floreciente y Orlita, ambos dirigidos por aprendices, trabajaron fuerte 1,600 metros en 1.51, llegando iguales.

—Aureola, manejada por L. H. Fuentes movió 400 metros en 26 y repitió 200 metros en 12 4|5.

NOTICIAS DIVERSAS

Balaclava.—Que quedó sentida de una mano, después de la carrera disputada el Domingo pasado, ha sufrido la aplicación de cáusticos en una rodilla.

Del campo.—Ha ingresado al corral que dirige M. Escobar el "3 años" Dlucon por Pierrot y Chilena. Es propiedad del Stud San Vicente.

Rolanda.— La hija de Rolanda ha sido enviada a descansar al campo. No reaparecerá en público hasta la temporada de Otoño.

Amable.—Ha ingresado al corral del preparador Carlos Godoy el "dos años" Amable, hijo de Miserable y sin antecedentes. Es propiedad del señor Higinio Godoy.

Rolandito.— Sano de la enfermedad que lo aquejaba, ha sido enviado a descansar al campo.

DE BUENOS AIRES

Las carreras del Jueves

(De nuestro corresponsal especial)

En las carreras corridas ayer en el Hipódromo de esta ciudad alcanzaron la victoria los siguientes caballos: Foragida, Vainteux, Hirouto, Escoba, Chachil, Montana, Fachinero y Pacaba.

UNA ESTAFA POR $ 5,000

Ayer se presentó a la septima comisaría el señor José Morilla, domiciliado en Compañía número 2898, y expuso que dos individuos, abusando de su buena fe, lo estafaron en la cantidad de $ 5,000, vendiéndole un boleto de lotería de Buenos Aires que dijeron haber sido premiado; pero que resultó ser falsificado.

Mamparas para Oficinas
Ofrecen en venta
GANA Hnos.
BANDERA 78 — OFIC. 23
992-26-a

SACOS PAPEROS
Nuevos y sacos salitreros nuevos, venden
KÖSTER y WYNEKEN
SANTIAGO
GALERIA ALESSANDRI N.º 7

FIERRO
NEGRO en Plancha
LISO de todos
números
Ventas por Mayor y Menor
Casa SANTIAGO WEBB y Co.
ESTADO 156-158-170
CASILLA 1767-TELÉFONO INGLÉS 593-569

Congreso Nacional

CAMARA DE DIPUTADOS

Presidencia del señor Fernández don Belfor

—Se abrió la sesión a las 3.15 P. M.

—Se leyó y fué aprobada el acta de la sesión anterior.

Certificados Salitreros del Toco

—Se puso en discusión el proyecto sobre el pago de certificados salitreros del Toco, y después de usar de la palabra el señor Ministro de Hacienda y los señores Quezada, Balmaceda y Fernández don Belfor a favor del proyecto, a petición del señor Espinosa Jara, se dió por aprobado en general, quedando pendiente la discusión particular.

—Por unanimidad se acordó destinar las sesiones de 3 a 4 de los días Miércoles y Jueves de la semana próxima, a tratar de la misma tabla que se acordó para la presente sesión.

Ferrocarril de Quintero a San Pedro

—Continuó la discusión del proyecto que modifica la ley del año 12 sobre concesión del ferrocarril de Quintero a San Pedro.

Combatieron el proyecto los señores Cubillos y Rivas Vicuña.

—Quedó pendiente el debate.

—Se levantó la sesión.

SESION DE 4 A 7

Presidencia de los señores Fernández Belfor y Alamos

—Se abrió la sesión a las 4.15 P. M.

Acta

—Se consideró esta sesión como continuación de la anterior para los efectos del acta, que no alcanzó a ser redactada.

Dirección de Obras Públicas

—Continuó la discusión del proyecto sobre reorganización de la Dirección de Obras Públicas, a petición del señor Robles quedó postergada hasta la sesión próxima.

Tarifas de los Ferrocarriles

—Sin debate, y con el voto en contra del señor Robles, se dió por aprobado el proyecto que autoriza a la Dirección de Ferrocarriles para cobrar las tarifas de la Empresa en moneda corriente.

Contribución sobre el beneficio de cerdos

El señor CONCHA (don Luis Malaquías).— Ruega al señor presidente que se sirva anunciar un proyecto que establece una contribución de un peso por el beneficio de cada cerdo en el Matadero.

El señor FERNANDEZ (presidente).— Se impondrá del proyecto, y lo anunciará si es de fácil despacho.

Obreros de los Ferrocarriles

El señor CUBILLOS.— Hace presente al señor Ministro de Industria que en Valparaíso existe grande descontento en las clases obreras por la forma intolerable en que se aplica el reglamento, duro de por sí, que rije para el trabajo de los obreros de los ferrocarriles.

Los obreros, a diario, son despedidos, y multados sin fundamentos.

Dr. GIANELLI
Estudios en Europa
Especialista en sífilis, piel, vías urinarias.
21 DE MAYO 562
Consultas: de 9 a 11 1|2 y de 2 a 5 1|2.

Ruega al señor Ministro, cuyas ideas conoce, que estudie este asunto y le dé una resolución justa, que ponga a los obreros al abrigo de abusos que hoy día se cometen impunemente.

Imprenta de los Ferrocarriles

El señor CUBILLOS.—Ha recibido también reclamos de los obreros de la Imprenta de los Ferrocarriles, que son tratados en forma inconveniente por el jefe, que más que jefe parece pretendiente a tiranuelo vulgar. Ojalá el señor Ministro le dirigiera su visita a esta oficina y tomara las medidas del caso.

Oficina de Control

El señor CUBILLOS.—Con la mejor intención, el señor Concha dictó, mientras fué Ministro de Industria y Obras Públicas, un decreto por el cual creó en Santiago una oficina de control de las cuentas y gastos de la Empresa. Estima que este decreto tiene diversos inconvenientes, entre otros el de ser ilegal y el de imponer el sacrificio de trasladarse a Santiago a los empleados de provincias que tengan algo que ver con esta oficina.

El señor CONCHA (don Malaquías).—El decreto es legal, está dentro del artículo 3.o de la ley de ferrocarriles. Se admira que le hagan cargos a un Ministro por el hecho de haber creado una oficina que tiende a impedir que en adelante se cometan robos, como los últimamente descubiertos en la Empresa de los Ferrocarriles.

Autoridades de Casablanca

El señor CUBILLOS.—Ataca al Gobernador o Prefecto de Casablanca cuya situación le parece insostenible en aquel departamento.

—Quedó la sala sin número y se levantó la sesión a las 5.25 P. M.

LA
Harina
Lacteada
Nestle
es la favorita de los niños por ser agradable y de los médicos por ser infalible

CORRESPONSALES

Los interesados por ocupar plazas de corresponsales en nuestros almacenes pueden presentar su solicitud personalmente, de 8 a A. M., acompañando los certificados que posean de sus anteriores ocupaciones.

La CASA ha establecido un registro de solicitudes en el que se archivan los datos de los solicitantes de empleo para consultarlos al producirse cualquier vacante.

GATH & CHAVES
26-a

VIDA SOCIAL

En honor de Mr. Shackleton.—

A medio día de ayer varios amigos de Mr. Ernest Shackleton le ofrecieron un almuerzo en el Club de la Unión.

La señora Carolina Gana de Rodríguez.—

Dolorosa impresión ha causado en Talca el fallecimiento de la respetable señora Carolina Gana de Rodríguez, acaecido el Miércoles pasado, a consecuencia de una larga y cruel enfermedad.

Cuantos esfuerzos se hicieron por evitar el fatal desenlace, resultaron infructuosos, pues, el estado delicado de la señora Gana fué la causa que no resistiera la operación a que se la sometió.

Los Ministros del Interior y de Relaciones.—

Hoy se dirige a Viña del Mar, el Ministro del Interior don Domingo Amunátegui Solar, para regresar a la capital el Lunes.

También se irá hoy a su fundo, en Polonia, el Ministro de Relaciones Exteriores señor Guillermo Pereira.

Volverá a Santiago el Lunes en la noche.

Huéspedes argentinos.

Hoy debe llegar a esta capital el señor Reinaldo Gindice, profesor en la Academia de Bellas Artes, en la Faculta de Arquitectura y en el Instituto del Profesorado de Buenos Aires.

El señor Gindice viene acompañado de su señora esposa, en viaje de turismo a este país.

Se hospedará en el Hotel Savoy.

En la diplomacia.—

Se acentúa la mejoría del señor Paul Delvincourt, Ministro de Francia en Chile.

—A Viña del Mar partió el Ministro de Gran Bretaña, Excmo. señor Francis Stronge.

Funerales.—

Ayer en la mañana se efectuaron privadamente los funerales del señor Carlos Ortúzar Cruz, fallecido en la madrugada de anteayer en su fundo.

Exposición.—

Próximamente abrirá una exposición de cuadros en Viña del Mar el pintor don Humberto Rosales Aránguiz.

El señor Rosales es un atento observador de la naturaleza y sus telas están inspiradas en los hermosos paisajes de la región austral del país.

Legación de Alemania.—

Con ocasión del natalicio de S. M. el Emperador de Alemania este año, como en el pasado, no hay recepción en la Legación de Alemania, por causa de la guerra.

Distinguidos huéspedes chilenos.—

Han llegado ayer a esta capital, dice un diario de Buenos Aires, procedentes de Santiago de Chile, el doctor Enrique Cuevas, nuevo plenipotenciario de aquel país en el Uruguay, y los componentes de la misión militar chilena en Europa, de paso para España.

Los distinguidos huéspedes son objeto desde su llegada de múltiples atenciones por parte de los numerosos amigos con que cuentan en Buenos Aires.

El doctor Cuevas, como hemos dicho días atrás, al anunciar su viaje, es un diplomático de sobresalientes cualidades, que ha desempeñado en forma eficientísima la secretaría de las legaciones en Londres y Washington, y la subsecretaría del Ministerio de Guerra de su país.

La misión militar está presidida por el general Luis Brieba, el más joven de los jefes chilenos de esa graduación, pues sólo cuenta 47 años de edad, y también uno de los más prestigiosos.

Inició su carrera militar, muy brillante, por cierto, a los 13 años, ingresando en la Escuela Militar; actuó en la revolución del 91; a raíz de la cual obtuvo grado de capitán; en 1906 fué agregado a la legación chilena en París; de 1909 a 1911 desempeñó la jefatura del Estado Mayor de la segunda división y más tarde la dirección de la Academia de Guerra.

El general Brieba no es un desconocido en Buenos Aires, puesto que es esta la tercera vez que nos visita, la primera de ellas en carácter de agregado militar a la misión del Presidente Montt en ocasión de las fiestas del Centenario de 1910.

Banquete polar.—

Durante su estada en Buenos Aires, Sir Ernest Shackleton, nuestro huésped actual, fué festejado por un grupo de sus admiradores con una fiesta original, de la cual da cuenta "La Razón", diario de aquella capital, en los siguientes términos:

Pasaron de doscientos los comensales que se reunieron anoche en la "comida polar" que se ofrecía en honor de sir Ernest Shackleton, en el jardín de invierno del Plaza Hotel. Argentinos, británicos, norteamericanos y distinguidas personalidades de nacionalidades aliadas hacían acto de presencia, notándose al nuncio apostólico, monseñor Vasallo di Torregrossa, el embajador de los Estados Unidos y los Ministros de la Gran Bretaña, Francia y Chile. Numerosas damas hallábanse presentes.

Habíanse colocado de trecho en trecho, en el jardín de invierno, columnas de hielo; sobre una pequeña montaña nevada, erguíanse dos pingüinos vivos, los cuales, de cuando en cuando, lanzaban un áspero grito; los platos eran rigurosamente antárticos.

Terminada la comida, poco antes de las diez, la concurrencia pasó al gran comedor, habilitado para salón de actos, donde Mr. Shackleton dió una interesante conferencia.

Nacimiento.—

Ha nacido un hijo del señor Víctor Pincheira Rivas y de la señora Luisa B. de Pincheira Rivas.

Manifestación de compañerismo.—

Anoche en el Club de Septiembre tuvo lugar la manifestación que los voluntarios de la 9.a Compañía de Bomberos ofrecían a su compañero don Carlos Ugarte Jiménez con motivo de su último nombramiento de director honorario.

Asistieron, además del festejado, los siguientes señores: Ernesto Mouat, Luis Tagle Velasco, Martín García Huidobro, Eduardo Valdivieso Vidal, Ramón Valdés Montt, Alberto Layseca, Julio Barros Gelsse, Carlos Yentzen, Víctor Barros Lynch, Héctor Bruna, Augusto Santander, Patricio Blest Gana, Luis Cea, Vicente Quezada, Oscar Fuenzalida, Federico Patiño, Pedro Baquedano, Jorge Urzúa, Toribio Baquedano, Luis Seckel, Luis Soto, Joaquín Díaz Vial y otros cuyos nombres se nos escapan.

Ofreció la manifestación el director de la 9.a Compañía don Luis Tagle Velasco, contestando el festejado con palabras de agradecimiento por esta demostración de afecto y compañerismo e incitando a los nuevos voluntarios al trabajo constante y a la disciplina que deben ser los únicos guías de los abnegados miembros del Cuerpo de Bomberos.

Hablaron en seguida los señores Felipe Lazo, Patricio Blest Gana, Eduardo Valdivieso, Ramón Valdés y Augusto Santander, felicitando a su compañero don Carlos Ugarte por el justísimo nombramiento de que había sido objeto y recordando al mismo tiempo toda la labor de veinticinco años que ha desplegado tanto en la 9.a Compañía como en el Cuerpo en general.

Termas de Panimávida.—

Veranean en Panimávida:

Señoras y señoritas: Josefina Ossa de Pérez Eastmann, Rosa C. de Cortés, Anita Undurraga de Ossa, Julia R. de Pugliesi, Gerónima de Bertolotto, Luisa Orgui de Costa, Dalinda de Escobar, M. Isabel Pérez de Errázuriz, Berta Pérez de Edwards, Sofía Jilaberto de Piwonka, Teresa de Olivelra de Sutherland, Emma U. de Vera, Eugenia L. de Guth, María Ahumada de Rezezynski, Concepción Verdugo, Juana M. L. de Ottuateguy, María L. de Puchucq, Juana de Duhart, Josefina de Montory, Rosario R. de Vera, Cándida de Bozzolo, Amelia U. de Orreo, Victoria y Emma de la Maza, B. Alazet Rocamora, R. Alazet Rocamora, M. Martorell, Angelina Roni, Irma Pugliesi Roni, Guillermina Vottero, María y Armida Costa Orgui, Berta Espinoza, Anita, Sarita y Graciela Ossa U., Isabel Errázuriz Pérez, Anita Edwards Pérez, Josefina Pérez Valdivieso, Victoria Piwonka Jilaberto, Elena Sutherland Oliveira, Teresa Sutherland Oliveira, Juana Romero Sáez, Rosario Romero Sáez, María F. Rezezynski Ahumada, Rosario, Manuela y Rosa Vera R.

Caballeros y jóvenes: doctor Manuel J. Cortés, Ricardo Pérez Eastmann, Manuel Ossa Covarrubias, Fernando Pocognoli, Eusebio Valverde, Luis Bozzolo, Isidro Tapia, Juan Mitán, Julio Lama, Pascual Falabella, Pablo Devet, Víctor Fernández Young, Natalio Loza, Jorge Loza, José Escobar, Hugo Siever, Hernán Siever, Jacinto Muñoz, Ricardo Piwonka Jilaberto, Arturo E. Sutherland, José Víctor Besa, Hernán Besa Vicuña, Víctor Manuel Vera, Sinecio Riquelme, presbítero Manuel J. Munizaga, Jorge Guth, Ernesto Boettger, Rafael Reckmann, Carlos Creato, Cesáreo Gallo M., Carlos Cariola, Elías Farías, Miguel Vera, Juan Orrego, Alberto Andwanter.

Viajeros.—

A Viña del Mar partió el señor Ricardo Searle.

Al mismo punto el señor Alberto Lira.

—El señor don Antonio Varas e hija partieron ayer a Temuco.

—A Valdivia partieron el señor Alejandro Valdés e hijo.

—A Concepción ha partido el señor Manuel Salas Lavaquí.

—Al sur partió el señor Aníbal Muñoz y señora.

—Del sur regresaron el señor Ernesto Barros y señora.

—A Viña del Mar parten hoy el señor Manuel Torres Boonen y señora de la Cruz de Torres.

—Al sur partió el señor Miguel Luis Irarrázaval.

—A Puerto Varas partió el señor José Ramón Gutiérrez y familia.

—Han partido a Viña del Mar los señores don Francisco Rojas Huneeus, Carlos Balmaceda, Rafael Urrejola, Eduardo Sánchez, Domingo Amunátegui Lecaros, Alejandro Errázuriz, Alejandro Hunees y señor Zañartu Cavero.

—Hoy parte el señor don Alfonso Freire y señora Lyon de Freire.

—Al sur partieron el señor Ramón Henríquez, Luis Eduardo, Arturo Alemparte, José Alarcón y el señor A. Palacios.

—A Viña del Mar parten hoy el señor José Ureta, Alfredo Aldunate y señor J. Pereira.

—Ha partido a Curtiduría, en donde pasará la temporada de verano, la señora Josefa Ramírez de Muñoz, acompañada de su nieto señor Marco A. Calvo M.

—Se encuentra en Viña del Mar de regreso de Estados Unidos, nuestro Attache naval a la Embajada, señor Julio Dittborn y señora Fanny Murillo de Dittborn.

—Se encuentra en Concepción el señor Eleodoro Valdés.

—A Penco partió la familia Serrano Gundelach.

—Al sur el señor Roberto Ugarte.

—Se encuentra en Concepción el señor Absalón Valencia y señora.

—A su hacienda Naltagua partió el señor don Jorge Matte.

A. Chiriboga Navarro
DENTISTA
Ausente hasta el 10 de Febrero.
CATEDRAL 1290
3-b

Un purgante a tiempo suele evitar una enfermedad larga y penosa. Tome Ud las
Píldoras Japonesas
admirables en casos de Estreñimiento, Biliosidad, Hígado torpe, etc

ALUMBRADO Y FUERZA MOTRIZ ELECTRICA EN QUILPUE, LIMACHE, ETC.

Se concedió permiso por diez años a don Jorge Ariztía Bezanilla, para instalar el servicio de alumbrado y fuerza motriz eléctrica por medio de líneas aéreas, en el pueblo de Quilpué, debiendo iniciar los trabajos dentro de seis meses y terminarse en un año.

También se prorrogó por un año el plazo concedido a dicho señor para iniciar los trabajos a fin de instalar iguales servicios en Limache, San Pedro, Peña Blanca y Villa Alemana.

ACTUACIONES NOTARIALES Y JUDICIALES

En vista de que algunos cónsules de Chile en el extranjero han tenido dudas sobre la aplicación de la ley que dobla los derechos de timbres y estampillas hasta el 31 de Diciembre del año actual, el Ministerio de Relaciones les ha comunicado que esa ley rije solamente para las actuaciones notariales y judiciales en que deben intervenir los cónsules.

INTENDENTE SUPLENTE DE TALCA

Fué aprobada la designación que hizo el Intendente de Talca, en el Secretario de la Intendencia, don Adriano Iturriaga, para que lo reemplace mientras permanece ausente de la provincia, a contar desde el 16 del presente.

ENVIO DE DATOS

El Ministerio del Interior envió a la Cámara de Diputados los datos que solicitó el diputado señor Víctor Domingo Silva, relacionados con el personal de carabineros que está en Quellon.

LA HUELGA MINERA DE CONCEPCION

Se han recibido comunicaciones oficiales en el Ministerio del Interior, en las que se anuncia que la huelga minera en los establecimientos mineros de Schwager, tiende a concluirse, merced a las buenas disposiciones de los patrones para solucionar el conflicto.

Es muy probable que el Martes venidero se reanuden las faenas.

-AZULES-
Ingleses color y clase extra. -- Precio anterior $ 160, hoy rebajados a ***$ 120 el terno sobre medida.***
Sastrería
Retamales
Premiada en la Exposición de Industrias de 1916
San Antonio 340
CASILLA 1210 - SANTIAGO

Ferrocarriles del Estado

El Instituto de Ingenieros de Chile y el Consejo Administrativo de la Empresa

El Directorio del Instituto de Ingenieros ha dirigido, con fecha de ayer, a cada uno de los miembros del Consejo Administrativo, señores Alejandro Guzmán, Miguel Letelier y Manuel Trucco, la siguiente comunicación:

Santiago, Enero 25 de 1918.— Estimado consocio:

A fines del año 1912, mientras el Congreso Nacional estudiaba la reorganización de los Ferrocarriles del Estado, el Instituto de Ingenieros de Chile se creyó en el deber patriótico de colaborar en esa tarea, y, al efecto, celebró varias sesiones públicas en las cuales se discutió ampliamente la cuestión, escuchándose opiniones de gran prestigio y autoridad sobre la materia.

El estudio condujo a una serie de conclusiones que señalaban los puntos principales que debía contemplar la nueva ley y la forma en que convenía resolverlos.

Esas conclusiones inspiraron, sin duda, algunos artículos en la ley número 2846, de 26 de Enero de 1914, que puso término a la tarea del Congreso.

Entre las conclusiones aprobadas por el Instituto figuraba la siguiente:

"3.a.—La competencia del personal es de la mayor importancia para el éxito de la Empresa. Se debe, pues, establecer una reglamentación rigurosa que determine la clasificación del personal en categorías, las condiciones de admisión para cada una de ellas (instrucción primaria para los empleados inferiores, secundaria para los intermedios, universitaria o especial para los superiores) y un escalafón racional de ascensos dentro de cada categoría".

La ley número 2846 contiene la siguiente disposición referente, también, al personal:

"Art. 24.— La designación y ascensos del personal a contrata se harán conforme a un reglamento especial, basado en la exigencia de títulos de competencia y de exámenes previos, además de los méritos y años de servicio que se calificarán según un escalafón que la Dirección General hará imprimir anualmente".

Se ve, pues, que la ley, de acuerdo con la recomendación del Instituto, ha querido seleccionar al personal que ingresa al servicio y asegurar la permanencia de los que sean competentes, y, para obtenerlo, dispuso que en la designación y ascensos del personal se tomarían en consideración, no solamente los años de servicio, sino también los títulos de competencia, exámenes previos y méritos de los interesados, conforme a un reglamento especial que habría de dictarse.

El Directorio del Instituto de Ingenieros, deseoso de que la colaboración prestada en el estudio de la ley surta todos sus frutos, acordó, en su última sesión, dirigirse a Ud. y demás consocios que forman parte del Consejo Administrativo de la Empresa, recomendándoles que hagan valer su influencia a fin de que, cuanto antes, se dicten los reglamentos del caso que atribuyan a los títulos de competencia y a los exámenes previos toda la importancia que tienen, y que, mientras se dictan esos reglamentos, se apliquen con toda estrictez las disposiciones de la ley tendientes a facilitar el ingreso del personal más competente y a estimular, con los ascensos, su permanencia en el servicio.

Saluda muy atentamente a Ud. —**Luis Risopatrón**, presidente.— **Ramón Montero**, secretario.

EL FRAUDE DE LAS PATAGONIAS

Continuó en la tarde de ayer el señor de la Barra trabajando en este proceso.

Tomó declaración nuevamente al reo Brown y ordenó en seguida llamar al Juzgado al gerente de la Compañía de Patagonias señor Miguel Luis Irarrázaval, el cual concurrirá posiblemente hoy a declarar.

El juez accedió ayer también a la solicitud del señor Díaz Vial, concediéndole autorización para que se traslade al Hospital del Salvador, corriendo todos los gastos por su cuenta.

Allí será debidamente custodiado por agentes de la Sección y se le trasladará todas las tardes al Juzgado.

DEFUNCIONES

Enero 25.— David Cornejo, de 1 año; Amito González, de 1; Manuel Flores, de 1; Lila Vásquez, de 5; Mercedes Correa, de 2; Custodio Ortega, de 42; Justo Abarca, de 14; Esperanza Santander, de 97; Exequiel Traslaviña, de 22; José Carreño, de 14; Luis Gutiérrez, de 24; María Neira, de 17; Ema Muñoz, de 35; Luis Cereceda, de 24; Luis Flores, de 28; Rosa Castañeda, de 75; Petronila Arancda, de 30; Rodolfo de la Cruz, de 20; Elvira Pérez, de 60; Carolina Gana, de 34; Salustio Miqueles, de 32 y 18 menores de un año.

Comunicaciones telegráficas con ARGENTINA

El establecimiento de una nueva línea entre Valdivia y San Martín de Los Andes.--Opinión dada al Gobierno al respecto por la Dirección General de Telégrafos.

Mejoramiento que se impone de algunas otras líneas actuales

Hemos informado sobre el buen éxito que han tenido las gestiones del Gobierno argentino ante nuestra Cancillería para el establecimiento de una nueva línea telegráfica que partiendo de Valdivia empalme con las líneas de la otra banda por San Martín de Los Andes.

La idea de la unión de las líneas telegráficas nacionales de la República Argentina y Chile, en el sur, tiene base en el artículo 1.o de la Convención Telegráfica celebrada entre ambos países, el año 1903 y que dice: "La Dirección General de Telégrafos del Estado de Chile y la Dirección General de Correos y Telégrafos de Argentina prolongarán sus líneas telegráficas hasta unirlas con Uspallata, y por otros puntos que ambas administraciones determinen en lo sucesivo, de común acuerdo".

En varias ocasiones se han formulado proyectos tendientes a realizar este propósito, siendo dos los puntos propuestos en el sur, para la tensión de la nueva línea.

Al recibirse en nuestra Cancillería la petición argentina, se consultó naturalmente a la Dirección General de Telégrafos, la cual informó favorablemente el proyecto de unión telegráfica entre Valdivia y Los Andes que será precisamente el que se efectúe en breve.

Para informar así, manifiesta el director de Telégrafos, señor Cifuentes, la Dirección a mi cargo ha tenido en cuenta varias razones.

En primer lugar se unirá por este medio, la ciudad más importante del sur de Chile que es Valdivia, que es además cabecera de distrito telegráfico.

Segundo. El trayecto que habrá que recorrer es más corto que el de la línea por los Lagos Llanquihue y Todos los Santos, primitivamente propuesto, y los elementos de que se puede disponer para su construcción son mayores, pues, desde luego, existe un ferrocarril particular desde Collilefu hasta el lago Riñihue. Las márgenes de este lago y las del Perilhueco, son mucho más bajas que las de los lagos Llanquihue y Todos Santos y por lo mismo ofrecen menos dificultades en el trayecto de la línea.

En cuanto a la conveniencia, o mejor dicho la necesidad de la unión de estas líneas—ha expuesto al Gobierno el señor Cifuentes—es algo que desde hace tiempo se reconoce como cosa indispensable.

La congestión de la línea internacional por Uspallata se hace cada día más intensa, de modo que la nueva unión vendrá, en parte, a solucionar este recargo de servicio y reportará innumerables ventajas a las provincias limítrofes en la región austral, provincias entre las cuales existe gran intercambio de comercio, sobre todo en los boquetes que ella cruzará y en que durante casi todo el año existe tránsito.

Junto con exponer estas ideas favorables, la Dirección del Telégrafo hace presente que la unión de las líneas internacionales en el sur hace más imperiosa la necesidad que desde hace años viene manifestando en cuanto al desarrollo de los hilos matrices de la red telegráfica; desarrollo en el cual puede considerarse como absolutamente indispensable el tener dos hilos más desde Santiago a Valdivia para poder hacer un servicio correcto, dado el mayor incremento de la comunicación; incremento que ha crecido aún más con la comunicación radiotelegráfica a Punta Arenas, con el mejoramiento de la comunicación a Chiloé y que sería aún mayor con las comunicaciones que se cambiarían entre las provincias australes argentinas y la del centro de Chile.

Asociación de Agricultores de Linares

Se inicia su organización

Previa invitación, se reunieron el Miércoles 23 del presente, en el Club de la Unión de Linares, los agricultores más prestigiosos de esa provincia, en la que reinó el más perfecto acuerdo y entusiasmo por formar desde luego la Asociación de Agricultores, con el objeto de impulsar la agricultura de la provincia y hacer un movimiento en el país en general, ya que lo que se persigue es el bien agrícola del país.

A esta reunión asistieron los siguientes señores: Francisco Valdés Cuadra, Emilio Vergara Antúnez, Carlos Alamos Lantaño, Santiago Coll, Eusebio Sotomayor, Alejandro Valenzuela Ibáñez, Miguel A. Ferrada Ibáñez, Miguel Angel Benavente, Ernesto Rojas del Campo, Manuel Casanueva, Leoncio Toro, Manuel Isidoro Cruz, Víctor Alamos Lamas, Onofre Lillo Astorquiza, Luis Gana Gana y Eduardo Cañas Lira; además se recibieron adhesiones de los señores Manuel A. Salgado, Samuel Salgado y Carlos Salgado, Roberto Silva B., Manuel Rozas, Ladislao J. Valenzuela, Carlos Montes V., Miguel Loyola, Desiderio Zapata y muchos otros.

Varios de los asistentes, hicieron ver la necesidad de asociarse, para fomentar la exportación del exceso de producción agrícola y de muchos otros importantes problemas de gran importancia para la agricultura en general.

Se constituyó un directorio, compuesto de seis agricultores de Linares, los señores Luis Rosas A., Manuel Casanueva, Emilio Vergara, Carlos Alamos, Francisco Valdés Cuadra y Manuel A. Salgado; tres de Loncomilla, los señores Eusebio Sotomayor, Alfredo Noguera y Miguel Bustamante, y tres del departamento de Parral, señores Rafael Jordán, Estanislao Salas Errázuriz y Pedro María Pereira.

Se nombró presidente a don Luis Rozas, vice a don Carlos Alamos y secretario a don Eduardo Cañas Lira.

El secretario quedó encargado de dirigirse al gobierno pidiendo la pronta creación del Ministerio de Agricultura, y además confeccionar los estatutos que deberán discutirse para esta sociedad, los que deberá presentar el próximo Miércoles 30 del presente, día que tendrá lugar la primera reunión del directorio.

Los agricultores de esa provincia, están entusiasmados y cifran grandes esperanzas en este movimiento, tanto por el objeto que se persigue, como por la calidad de los hombres que dirigirá este negocio, y creen que muy pronto vendrá la formación de instituciones análogas en las demás provincias.

LAMPARILLAS G--- E EDISON
El sabio compara su primer trabajo con su última obra maestra y se sonríe con orgullo.
INTERNATIONAL MACHINERI COMPANY
MORANDE 530 -:- Teléfonos 191 1193

LE OFRECEMOS

Algunos Artículos

PARA CABALLERO, los cuales recomendamos a su atención por sus **PRECIOS REBAJADOS**, circunstancia apreciable, teniendo en cuenta que se trata de mercadería de la presente estación e insuperable en cuanto a modelos y a clase.
Los gustos son seleccionados directamente en las fábricas europeas por nuestros compradores.

TRAJES de casimir fantasía, Modelos de última Moda, bonito gusto y confección irreprochable.

$ 78.00

CANOTIER inglés de paja rustic blanca, dos modelos especiales para niños, a $ 6.25 y. . . . $	4 90
CANOTIER inglés de paja rustic blanca, tres modelos muy elegantes, para caballeros, a $ 6.50, 6.25 y. . . . . $	5.50

LIQUIDAMOS, además, un saldo de SOMBREROS CANOTIER ingleses de paja rustic, muy finos, en distintos modelos, a. . . . . $	0.50
UN SALDO de sombreros canotier de paja MANILA negra, artículo francés, a. . . . . . $	5.90
CAMISETAS de batista blanca, estilo B. V. D., cada una, a. . . . . $	2.95
CALZONCILLOS haciendo juego, a. . . . . . . $	2.95
CALCETINES de algodón, sin costura, reforzados, calidad especial, el par. . . . . $	0.95
CORBATAS de seda color, clase Poplin, gran surtido, en forma Nelson o Colmarín, a. . . . $	1.45
NELSON de forma fantasía, gustos y colores de moda, a. . . . . $	1.95
BOULEVARD para rositas de seda, a $ 0.95 y. . $	0.75
REGATAS hechas para cuellos altos o doblados, a $	0.95
ROSITAS de seda hechas, a. . . . . $	0.55
SUSPENSORES elásticos, buena calidad, modelo práctico, a. . . . . $	2.50
CORBATAS de seda fina, forma Nelson, precio de liquidación. . . . . $	2.95

GATH & CHAVES

En la IV zona de los Ferrocarriles

Se descubre un nuevo desfalco en la sección Vías.—El monto de lo defraudado asciende a poco más de $ 20.000.

Hace poco dimos cuenta de que se había hecho cargo de la investigación judicial del desfalco descubierto en la sección Transporte de la IV zona de los Ferrocarriles, el Ministro de la Corte de Valdivia señor don Franklin Quezada.

Cuando aún no se establecían completamente las responsabilidades del caso, se ha venido a descubrir que existía un nuevo desfalco en la sección Vías de la misma zona cuyo monto se precisa en la suma de $ 20.000.

Por las averiguaciones que hemos practicado, aparecen desde luego sindicados como autores, el secretario de la sección y el pagador, uno de los cuales se encuentra en esta capital.

La forma como los autores llevaban a efecto la sustracción de los fondos de la Empresa, es de lo más vergonzosa, y con ello se prueba una vez más lo que hemos venido sosteniendo desde que se descubrió el desfalco en Concepción, que se debe única y exclusivamente a la falta de los servicios de control en la Dirección de Contabilidad de los Ferrocarriles.

En ésta como en todas las secciones y departamentos de los Ferrocarriles, se paga a los obreros o jornaleros por medio de planillas, debiéndose dejar para constancia de la operación efectuada, un duplicado con un timbre que lo explica y la fecha. Los encargados de esta operación, pasado un cierto tiempo, cuidadosamente borraban el timbre que dice "duplicado" como asimismo la fecha, y cargaban a caja nuevamente su valor.

Como puede verse, no se trata como en los anteriores casos descubiertos, sino de una operación más fácil de realizar y de llevar a la práctica mediante los medios anotados anteriormente.

La Dirección ha ordenado levantar el sumario correspondiente para establecer las responsabilidades consiguientes para en seguida pasar los asuntos a la justicia ordinaria.

CARNET DE IDENTIDAD

La Intendencia por un decreto dictado ayer ha fijado las tarifas que deberán regir desde el 1.o de Febrero próximo, para la adquisición de carnet de identidad conformes a lo que dispone el decreto supremo último.

Se cobrará como sigue: $ 5, carnet con tapas de cuero para particulares; $ 3 tapas de tela para conductores de vehículos, y $ 2.50 el de los suplementeros, lustra-botas, etc.

EXTRACCION DE ARENAS

Esta tarde el Intendente señor Subercaseaux visitará la parte del río Mapocho comprendida en la comuna de Barrancas.

Se impondrá el señor Intendente de la forma en que se lleva a efecto la extracción de arenas.

LAS PROYECCIONES DE UN INTENTO DE ROBO

Un golpe frustrado de "La Gringa"

La época de calores da motivo a que sean muchas y muchas las familias santiaguinas que busquen en el campo o en los balnearios, los efectos reconfortantes de un aire puro y fresco.

Esta razón hizo que el señor Raul Zañartu se dirigiera no ha mucho a Viña del Mar, acompañado de su familia.

Con tal motivo se dirigió a la Agencia de Empleos que posee en la calle de Morandé Moisés Pérez y contrató los servicios de una mujer que ha resultado tener muy malos antecedentes y que se conoce por el apodo de "La Gringa".

El señor Zañartu, después de tomar algunas precauciones, llevó a efecto su viaje.

"La Gringa", dos días después empezaba ya a manifestar sus habilidades. En compañía de otro sujeto empezó a robar numerosas especies, procurando no despertar las sospechas de nadie.

Entusiasmado su cómplice con el "panizo", porque no otra cosa podía significarles el robar sin mayores peligros valiosos objetos y prendas diferentes, le propuso un plan definitivo.

"La Gringa" lo meditó por espacio de breves minutos y luego contestó aceptando.

El cómplice volvió, en seguida con varios compañeros más. Se deliberó un momento y al final se acordó proceder durante la noche a un desvalijamiento de todas las habitaciones.

Pero, y aquí viene el "pero", el agente de la Sección de Seguridad Amador Lizama conocía a uno de los complotados y por una manifestación poco disimulada de éste se impuso de los propósitos del grupo que hábilmente dirigía "La Gringa".

Lizama dió cuenta a sus jefes de la sospecha y casi la certidumbre de que, por la noche se daría un golpe en la casa del señor Zañartu. Sus averiguaciones le permitieron acoger casi el hecho.

Con varios agentes más se dirigió a una hora conveniente entonces a las inmediaciones de la casa indicada que se encuentra ubicada en Almirante Barroso número 17.

En el momento preciso en seguida en que los ladrones empezaban su obra, se dejaron caer los policías, aprehendiendo a todos los individuos y a "La Gringa" a quien denominan ellos "Mi capitana".

La capitana y sus cómplices confesaron una vez en el Juzgado todo el plan.

Se ha evitado pues un golpe de proporciones.

TERMAS de CAUQUENES

NUEVO EMPRESARIO
DOCTOR PEDRO VERGARA DROGUETT
Estudios en Europa

Las aguas termales más afamadas de Chile. Reumatismo, Crática, Enfermedades de los Riñones, Neurastenia, Clorosis. Grandes mejoras en el establecimiento. Higiene, Aseo, Confort. Cocina muy bien atendida. Cuatro horas y media de Santiago en ferrocarril o auto.
Agentes en Santiago:
SPENCER Y WATERS
HUERFANOS 916
Abierto todo el año. 944-31-A

Presupuesto de Ferrocarriles

La reunión de ayer en el Ministerio del ramo.— El objeto de ella.

De acuerdo con nuestra información, a las ocho de la mañana de ayer se reunieron en la sala de despacho del Ministro de Ferrocarriles; el Director General de la Empresa ferroviaria del Estado, el sub-Secretario del Ministerio del ramo señor Nicanor Vidal, el Jefe del departamento de Vía señor del Canto, el de Tracción señor Santa María, el de Contabilidad señor Zamorano y el Jefe suplente de Transporte señor López.

Como lo habíamos anunciado esta reunión tenía por objeto tratar el presupuesto de la Empresa para el presente año y que actualmente lo estudia la Comisión Mixta.

Los diversos Jefes nombrados ilustraron al Ministro señor Landa acerca de él, para que pueda ocuparse en la Comisión en lo referente al déficit, que como lo hemos anunciado, asciende a la suma de $ 6.322.654.39 moneda corriente, entre las Red Central y Red Norte.

Hoy a la misma hora se reunirán el Ministro señor Landa, el Director de Obras Públicas señor Illanes y el Su-Secretario suplente de Industria y Obras señor Astaburuaga, para tratar el presupuesto de Obras Públicas.

TRENES DE EXCURSION A SAN ANTONIO

En vista de los desórdenes que se producen todos los años en los trenes de excursión, la Administración de la 2a. Zona ha impartido instrucciones para que desde el Domingo próximo, tropa de Carabineros custodie dichos trenes no permitiendo que en ellos se transporte ni se beba ninguna clase de licores.

La fuerza de Carabineros dirijirá el embarque de pasajeros tanto en Santiago como al regreso en San Antonio y Llolleo e impidirá las molestias que antes se han originado a los excursionistas por gente intemperante.

UNA JOVEN QUE SE ARROJA AL MAPOCHO

Se logra salvarla

A medio día de ayer ocurrió un hecho que llamó justamente la atención de las personas que casualmente pudieron presenciarlo.

Los transeuntes que a esa hora transitaban por el puente del Mapocho que queda frente a Bandera se apercibieron, sin duda, de la presencia allí de una joven de regular alto, simpática, de rostro un tanto pálido y decente en el vestir.

Era Laura Gutiérrez Inostroza, esa mujer que esperaba allí el momento oportuno, la ocasión propicia para poner fin a sus días sin que persona alguna se impusiera de su loca determinación.

No logró su objeto sin embargo, pues no faltaron ojos que la vieran caer inesperadamente, desde el puente, al lecho del río.

No lanzó un solo grito; pero fueron varios los transeuntes que llamaron la atención sobre el particular a la policía.

El efecto mismo de la caída influyó posiblemente, para que por instinto natural, la joven procurara evitar la asfixia.

Guardianes de la 3.a comisaría acudieron pronto a salvarla, lo que lograron al cabo de algunos momentos.

Laura Gutiérrez estaba ya semi ahogada y en ese estado de gravedad fué conducida a la Asistencia Pública.

¿Cuál fué la causa de esta determinación? pensamos se habrá de preguntar el lector.

Pues una razón que parece no ser suficiente, no corresponder al propósito demostrado por la joven.

Ella tiene 18 años de edad, vive en una cité de la calle Andrés Bello 961.

Como a las 11 de la mañana tuvo un disgusto con el mayordomo de esa propiedad y a tal punto la afectó este incidente que, no trepidó luego, en atentar contra su vida.

Esta es su declaración; pero a través de sus palabras, mejor dicho pensando en las causas posibles del incidente, ya que estos incidentes con los mayordomos de cité por lo general tienen un mismo origen, puede que atormente su espíritu una aflicción más honda...

TEMPERATURA

Ayer tuvimos:
Bajo abrigo: Máxima, 32.8, Mínima: 12.9.
A cielo descubierto: Máxima, 56.1. Mínima: 11.5.

MERCADO DEL SALITRE

Ordinario, 11|5.
Refinado, 11|9.

PRO - DAMNIFICADOS DE GUATEMALA

Las diversas instituciones bancarias, accediendo a los deseos del Ministerio de Relaciones, han empezado ya a recolectar fondos para los damnificados de Guatemala, víctimas de los estragos del terremoto que últimamente se produjo allí.

El Banco de Chile y el Español han abierto una cuenta corriente para estos efectos encabezándola con $ 2,000 y $ 500 respectivamente.

Ejército y Armada

El general Armstrong.— El general don Guillermo Armstrong, jefe del Departamento General de Guerra, que se encontraba con feriado, reasumió su puesto.

Se necesita.—Se necesita en el Departamento General de Guerra a los señores Arturo Ossandón G., David Díaz y Juan A. Mella.

Presentaciones.—Se presentaron ayer a la Comandancia General de Armas, el mayor don Máximo de la Cerda, los tenientes señores Benjamín Barrientos, Roberto Ewing, Luis Bravo, Julio Jara, Emilio Yensschaens, Aurelio Urzúa, el contador don Carlos Gazmuri, y el aspirante a ingeniero de la Armada don Germán Romo.

Comisión Militar en Alemania.—Ayer estuvieron en el Ministerio de Relaciones el teniente coronel don Federico Bravo, y el capitán don Alejandro Johnson Gana, quienes forman parte de la comisión militar de Chile en Alemania.

BOX

Donoso v. Levigne.—La comisión de box rechazó por unanimidad la solicitud de pelea entre estos boxeadores por ser de categorías diferentes. Donoso como se sabe es peso gallo y Levigne peso pluma.

En escasas ocasiones la comisión de box ha otorgado, sin embargo, el permiso para encuentros de pesos diferentes, teniendo en cuenta las cualidades pugilísticas que equilibraban la diferencia en kilos, y aún se ha llegado a compensar la supremacía de conocimientos y pesos concediéndose handicap en guantes, como en el caso de Murray-Arancibia. El caso últimamente rechazado es manifiestamente desfavorable para uno de los contendores, pues hay, no sólo diferencia en aptitudes técnicas y pesos sino que también, la altura es bastante desproporcionada.

Talvez objetará alguien, ¡cómo es que en los pesos pesados no se toman en cuenta estos factores! Demás está esplicarlo. Los hombres de tal categoría, han llegado al término integral de su desarrollo físico, y su sistema muscular como el nervioso se encuentran capacitados para un máximo de resistencia física, sin consecuencias funestas para la salud, lo que no sucedería en los pesos inferiores que generalmente se hallan en el período de su desarrollo; y un esfuerzo desigual sería eminentemente perjudicial para estos pugilistas de clases inferiores.

Representantes y empresarios.— Se previene a los representantes y empresarios de boxeadores que si no cumplieran con los artículos 58, 59 y 64 del reglamento, se les cancelará su inscripción en el registro, sin lugar a reclamo alguno.

El boxeador peso pluma Kid Levigne, está sometido a un fuerte entrenamiento. Practica sus ejercicios en el Gimnasio de la Federación de Box, y es asistido por Ramírez, Muñoz y Charles Roberts.

Esta noche se verificará en el Circo Popular el encuentro anunciado entre los boxeadores Arancibia-Muñoz.

El jurado que controlará este match es el siguiente:

Señores Benjamín Tallman, Francisco Gomien y Pedro Munita.

Referee señor Juan Livingston; comisión municipal, señores José Luis Mackenna y Fernando Santivan; cronometradores, señores Carlos Amunátegui y Guillermo Matte; inspector de ring, señor Arturo Benitez; anunciador oficial, señor Eugenio Puga Fisher; médicos asistentes, doctores Contreras, Castañeda y Aguilar.

El gran REMEDIO UNIVERSAL

Nitro Ozona Lowe-Weissllog, el único comprobado por medio de la radiografía que cura la tuberculosis (tisis) Pruebas a la vista. Afamado desde 1887. Cura radicalmente: cáncer, gangrena, sífilis, enfermedades hígado riñones, del estómago, pulmonía, bronquitis, faringitis, asma, hipertrofia, diabetes, albuminuria, reumatismo, hidropesía, obesidad, raquitismo, epilepsia, apoplegía, anemia, catarro intestinal, disentería, apendicitis, peritonitis, almorranas, fístulas, furunculosis, heridas, úlceras, tumores, contusiones, quemaduras picaduras venenosas, enfermedades piel, sangre, enfermedades secretas. Prodigioso en aneurisma, en enfermedades del corazón, cerebro, vista, espina dorsal, etc. Viruela, peste negra, hemorrágica, peste bubónica, tifus, pestes y fiebres en general, son vencidas a las pocas horas con repetidos lavados intestinales y tomas. Igual tratamiento para demás enfermedades. Catecismo Nitro-Ozona, consúltelo todo enfermo, sea cual fuere el mal, encontrará el medio seguro de sanar radicalmente. Remítolo gratis quien lo pida.

LUIS LOWE,

Casilla 832. — Claras 149. — Santiago. — Droguería Daube y Boticas principales.

ENTRE EMPLEADOS DE FERROCARRILES

Con motivo de su retiro de secretario de la Inspección de Transportes de los Ferrocarriles del Estado, de don Pedro O'Ryan, sus compañeros de trabajo le hicieron ayer objeto de una cariñosa manifestación de aprecio.

En esta ocasión, don Alfonso Mourgues y don Ulises San Martín, hicieron al festejado, en frases elocuentemente simpáticas, manifestación de sincero sentimiento, por su separación.

El señor O'Ryan pasa a servir la secretaría de la Administración de la 2.a Sección de los Ferrocarriles.

El personal superior de la Inspección de Transportes de los Ferrocarriles del Estado, pasó ayer a las 10 de la mañana, a saludar al nuevo Administrador de la 2.a Zona de los Ferrocarriles del Estado, don Federico Martínez, recientemente ascendido, con motivo del retiro del señor Echeverría.

Hizo la felicitación, en elocuentes frases, el oficial 1.o de la Inspección de Transportes, don Alfonso Mourgues, contestando el saludado en una entusiasta improvisación.

POLICIA DE SANTIAGO

Sub-inspector de primera clase de la policía de Santiago, fué nombrado el señor Heriberto Moscoso.

PREFECTO DE LLAIMA

El Ministerio del Interior envió una nota al Intendente de Cautín, en la que manifiesta que se ha impuesto de la suspensión del Prefecto de Policía de Llaima, acordada por el gobernador respectivo y que ha ordenado su reposición.

Agrega que se debe hacer presente a dicho prefecto que acate las órdenes del Gobernador, su superior gerárquico, a fin de mantener la disciplina del cuerpo policial.

EL GOBERNADOR DE LLAIMA

Se encuentra en Santiago el Gobernador de Llaima, don Justo Aliaga.

EL CONSEJO DE ESTADO

Ha sido aplazada para el Martes próximo la sesión que debía celebrar hoy el Consejo de Estado.

Como se sabe, en esa sesión se despachará la ley que autoriza la inversión de $ 1.548,190 y de $ 3.000,000 para el pago de los sueldos a las policías fiscales durante el mes de Diciembre pasado y el de Enero.

ESCUELA DE REFORMA PARA NIÑOS

Feriado y quince días de licencia se concedió al director de la Escuela de Reforma para Niños, don Joaquín Lavín U.

EL PRESIDENTE DE LA REPUBLICA

El regreso a Santiago del Presidente de la República, está anunciado para el Martes venidero, con el objeto de presidir la sesión que celebrará el Consejo de Estado en ese día.

LOS CARRUAJES DE GOBIERNO

Ha sido entregada al Inspector del Palacio de la Moneda, la mantención del servicio de los carruajes de Gobierno que desde la administración Riesco estaba a cargo del regimiento Cazadores.

AGUA POTABLE

El Ministerio del Interior pidió a la Dirección de Obras Públicas que confeccione un proyecto para dotar de agua potable al pueblo Rinconada de Los Andes.

La Flor de Cabañas
CIGARRILLOS
HABANOS EXTRA FINOS
851-15-b

LA REPARTICION DE PREMIOS A LOS GUARDIANES

La fiesta de hoy de la Sociedad Protectora de Animales

Como hemos anunciado, hoy a las 5 en la tercera Comisaría, tendrá lugar la repartición de relojes que hace la Sociedad Protectora de Animales "Benjamín Vicuña Mackenna" a los guardianes del orden público que se han distinguido más por su cooperación entusiasta a dicha institución, ya sea realizando actos humanitarios o haciendo cumplir en la vía pública los reglamentos o decretos municipales.

El señor Intendente, don Francisco Subercaseaux y autoridades locales especialmente invitados, concurrirán a esta fiesta.

Los guardianes favorecidos por esta distinción especial, de estímulo para el cuerpo policial, son los siguientes: Ernesto Santibañez, José I. Díaz Silva, Hermógenes Letelier, Armando Rodríguez, Samuel Abarca, Arturo Correa Nuñez, Laurencio Pérez M., Segundo Ruz González, Genaro Meneses Díaz, Manuel Zúñiga, Santiago Cortes, Eliseo Lorca y Alejandro Jaramillo.

Ofrecerá los premios a nombre de la Sociedad, su Director-Secretario, quien a la vez está encargado de poner en manos de Manuel Cáceres, una medalla como especial distinción por haber salvado varios caballos del incendio de la calle Madrid esquina de Avenida Matta.

Tenemos encargo de invitar al acto a los socios y a las personas que simpaticen con la Sociedad.

CONSEJO DE FERROCARRILES

Esta tarde se reunirá nuevamente el Consejo Administrativo de los Ferrocarriles del Estado, con el objeto de despachar los diversos asuntos que quedaron pendientes en la sesión celebrada el Jueves último.

Como lo hemos anunciado oportunamente, esta será la última reunión que debe celebrar. Las renovará nuevamente en Marzo.

CINCO CASOS DE FIEBRE AFTOSA EN EL MATADERO DE VALPARAISO

El Intendente de Valparaíso comunicó al Ministerio del Interior que en el Matadero Público de esa ciudad, se han constatado cinco casos de fiebre aftosa, en animales provenientes de Argentina, y pide que se active la vigilancia en la aduana de Los Andes, a fin de impedir la internación de ganado enfermo.

El funcionario aludido hace ver que la última epidemia de fiebre aftosa en el ganado de Chile, costó una pérdida de más de 25 millones de pesos, y que esta enfermedad es transmisible al hombre.

EMPRESA ELECTRICA DE TACNA

El Ministerio del Interior autorizó a la Empresa Eléctrica de Tacna para cobrar las tarifas en oro, con el recargo que periódicamente fija el Ministerio de Hacienda para la percepción de los derechos de internación en las aduanas de la República.

Los contratos, en que se establezcan para el público los precios y condiciones del consumo, deberán ser sometidos a la aprobación del Presidente de la República, y se cobrarán con un descuento de 25o|o, en todas las oficinas fiscales y municipales.

EL SALITRE EN HAWAY

El Cónsul de Chile en Honolulu ha enviado al Ministerio de Relaciones un informe sobre la situación del mercado del salitre en Haway.

Este informe fué transmitido al Ministerio de Hacienda para que lo conozca el Consejo Salitrero.

TELEGRAMAS SOBRANTES

En las oficinas del Telégrafo Comercial hay los siguientes:

Oficina Central: desconocidos: Juan Díaz, Teresa Riesco de Valenzuela, Miguel Frank.

Cambióse: Moisés Moya; Benach.

Oficina Independencia: Belisario Rodríguez.

Oficina Matta: Alicia Aspillaga.

Oficina Vicuña Mackenna: Luis Yáñez.

PROYECTO DE LEY

La Comisión de Hacienda de la Cámara de Diputados ha propuesto un proyecto de ley en virtud del cual se eleva a tres pesos cincuenta centavos el derecho de internación de los artículos comprendidos en la partida 810 del Arancel Aduanero vigente.

Con esto se trata de proteger las industrias de tejidos de punto, y en especial a los de algodón.

PRODUCCION DE COBRE

La producción de cobre habida en las minas de Gatico durante la semana que terminó el 22, alcanzó a 82 toneladas 295 kilos.

FARMACIA "LA HUMANITARIA"

Unico establecimiento fundado exclusivamente para abaratar los medicamentos.

Recetas cincuenta por ciento menos

que cualquier otro establecimiento.
Ud. ya debe de saber que todos nuestros precios son los más bajos de plaza y nuestra mercadería legítima y de la mejor calidad.

268 AHUMADA 268 (ENTRE HUERFANOS Y AGUSTINAS)
CASILLA 3071 :-: TELEFONO 843
ABIERTO HASTA LAS 12 DE LA NOCHE.
976-26-a

LOTERIA NACIONAL ARGENTINA

Habiéndose producido últimamente en Chile algunas falsificaciones de billetes y listas oficiales de la Lotería Nacional Argentina la Agencia Chilena de LEONIDAS ROJAS comunica a los aficionados la conveniencia de encargarlos directamente a Buenos Aires.

Próximos sorteos:

Febrero 7: de 100,000 nacionales.—El billete entero vale: $ 24 argentinos, $ 40 chilenos o 53 francos. Un quinto vale: $ 6 argentinos, $ 10 chilenos o 14 francos.

Febrero 14, 21 y 28: de 80,000 nacionales.—El billete entero vale: $ 19 argentinos, $ 33 chilenos o 42 francos. Un quinto vale: $ 5 argentinos, $ 9 chilenos u 11 francos.

Marzo 7: de 150,000 nacionales.—El billete entero vale: $ 35 argentinos, $ 60 chilenos o 78 francos. Un décimo, vale: $ 5 argentinos, 9 chilenos u 11 francos.

Marzo 13, 20 y 27: de 80,000 nacionales.—El billete entero vale: $ 19 argentinos, $ 33 chilenos o 42 francos. Un quinto vale: 5 argentinos, 9 chilenos u 11 francos.

Las órdenes deben enviarse por carta certificada a la Agencia Chilena de

LEONIDAS ROJAS
CORRIENTES 435 :-: CASILLA 1047 :-: BUENOS AIRES.

Informaciones Comerciales, Industriales y Agrícolas

CAMBIO

Enero 25

El Banco de Chile ha fijado los siguientes cambios:

Londres	Paris
13 13/16 £ $ 17.37.56	1.55 1/2 1 fr. $ 0.64.30
13 3/4 1 £ $ 17.45.45	1.54 3/4 1 fr. $ 0.64.62
13 11/16 1 £ $ 17.53.42	154 1 fr. $ 0.64.93
13 5/8 1 £ $ 17.61.47	153 1/4 1 fr. $ 0.65.25

N. York— 1 dolar $ 3.70-
Nacional Argentino 1.70

El Banco Español de Chile fijó ayer los siguientes cambios sobre las plazas que se indican:

Plazas	90 d/v	v.
Londres...	13 25/32	13 19/32
París...	155	153
Madrid...	109	107 1/2
New York		3.71

Una peseta al cambio de 109 vale $ 0.91.74 y al cambio de 107 1/2 vale $ 0.93.02

REVISTA BURSATIL

Cambios

Acciones de Bancos, Sociedades Mineras, Salitreras, Ganaderas y Agrícolas, Petrolíferas, Industriales, Cias. de seguros, Bonos, Valor de Metales, Ferias, Mataderos, etc.

SITUACION GENERAL DEL MERCADO

Hubo disminución de importancia en el número de operaciones de títulos de sociedades y ligero aumento en las de bonos. Las ventas efectivas sumaron, respectivamente, un millón 602,000 pesos y $ 181,600.

En acciones se limitó el movimiento de importancia a muy contados valores, se vendieron 6,700 Llallagua, 1,000 Gatico y 350 Antofagasta.

Tendencia

El mercado continuó pesado siendo, sin embargo, algo superior el número de valores que mejoraron sus cotizaciones y aquellos que experimentaron baja. Los bonos siguieron desmejorando sus precios.

Acciones que subieron

Bancos.—Santiago de 130 a 132.

Mineras.—Llallagua de 223 1|2 a 229 1|4, Curanilahue de 155 a 156, Colquirí de 4 a 4 1|4, Vacas de 7 1|2 a 7 3|4.

Salitreras.—Lastenia de 22 a 22 3|4.

Industriales.—Viña de 84 1|4 a 82 ex-dividendo de $ 3.

Acciones que bajaron

Bancos.—Garantizador de Chile de 126 a 125.

Ganaderas.—Fuego de 3 81|2 a 88.

Mineras.—Gatico de 25 5|8 a 25 1|2.

Salitreras.—Antofagasta de 140 1|2 a 140.

Industriales. — Cervecerías Unidas de 283 a 280.

TRANSACCIONES, OFERTAS Y DEMANDAS

Bancos

Chile.—Vendedor de 162 acciones a 195.

Nacional.—Pidieron a 45 y ofrecieron vender a 46.

Santiago. — Comprador por 10 a 132.

Hipotecario.—Solicitaron comprar 6 a 512.

Garantizador.—Se vendieron 25 a 125, quedando vendedor a 126.

Sociedades mineras

Llallagua.—Subieron. El papel estuvo bastante revuelto; pero en general se notaron más firmes en la última rueda y momentos después de su término. Se colocaron 900 a 225 para Enero 31, 1.200 a 227, 600 a 227, 100 a 227 1|2, 600 a 226, 1,600 a 225 1|2, 1,800 a 227 1|4, y 700 a 227 para Febrero 14. En la tarde subieron hasta a 232 para Febrero 14, quedando a última hora a 229 3|4, vendedores y compradores a 229 1|2.

Gatico. — Bajaron. Transacción de 200 a 25 1|2 para Febrero 14, comprador así y vendedor a 25 3|4.

Vacas.—Subieron. Se vendieron 100 a 7 3|4 quedando vendedor así.

Caylloma.—Pedidos a 9 3|4 y oferta de venta a 10.

Colquirí.—Subieron. Colocáronse 700 a 4 3|8 para Febrero 14, quedando vendedor así.

Oruro.—Hubo interés por comprar a 18 para Enero 31 y ofrecieron vender a 19.

Curanilahue.—Subieron. Ventas por 20 a 155 y 100 a 156, quedó demanda a 157 para Febrero 14.

Pintados.—Propusieron vender a 6 y pidieron a 5.

Disputada.—Comprador por 100 acciones a 11.

Máfil.—Demanda a 107.

Sociedades Salitreras

Antofagasta. —Bajaron. Colocaron 50 a 14, 100 a 140 1|2 al contado; y 200 a 140 1|2 para Enero 31, quedaron vendedores a este precio.

. Después de rueda hubo vendedor a 140 para Enero 31.

Lastenia.—Subieron. Operación de Valparaíso a 22 3|4.

Agua Santa.—Ofrecieron vender a 185.

Sociedades ganaderas

Fuego.—Bajaron. Pedido de 50 acciones a 88 y vendedor por 100 a 88 1|2.

Sociedades industriales

Gas.—Ventas de 36 a 100, vendedor así por 4 y comprador por 1.

Electricidad Industrial.—Propusieron vender a 95.

Cervecerías Unidas. —Transacción en Valparaíso a 280.

Viña del Mar.—Colocaron en Valparaíso a 82 para Enero 31 ex-dividendo de $ 8.

Compañías de Seguros

La Americana.—Pidieron a 195.

Bonos

Caja 8o|o-1o|o.—Bajaron. Se vendieron 72,500 a 94 3|4 y 16,000 a 94 5|8 quedó oferta de venta a 94 3|4.

Caja 7o|o1-o|o.—Ventas de 23,200 a 89 1|2, vendedores así y pedidos a 89.

Caja 7o|o. — Bajaron. Colocaron 3,200 a 89 1|2.

Caja 6o|o-1o|o.—Bajaron. Transacción de 15,000 a 81 3|4 comprador así y a 82 para Enero 31.

Hipotecario 8o|o-1o|o.—Se vendieron 9,000 a 94 1|4, quedando pedidos.

Hipotecario 8o|o.—Bajaron. Operación de 24,000 a 94 1|4.

Garantizador 8o|o-1o|o. — Bajaron. Ventas de 6,000 a 16 1|4 y vendedor a este precio.

Municipalidad. Privilegiados de Diciembre.—Se operaron 5,700 a 81 y 7,000 a 82.

BOLSA DE CORREDORES DE VALPARAISO

Primera rueda

Telegrama oficial de la Bolsa de Corredores de Valparaíso, recibido hoy en esta Bolsa de Comercio a las 11.58 A. M.

17000 Caja 8o|o, 95.
700 Llallagua, Febrero 14, 226.
200 Llallagua, Enero 31, 222.
500 Llallagua, Febrero 14, 224.
1000 Llallagua, Febrero 14, 225 1|2.
200 Llallagua, Enero 31, 224.
200 Llallagua, Febrero 14, 226.
100 Llallagua, Febrero 14, 225 1|2.
200 Llallagua, Enero 31, 224.
200 Llallagua, Febrero 14, 226.
100 Llallagua, Enero 31, 224 1|2.
1400 Llallagua, Febrero 14, 226 1|2.
100 Llallagua, Febrero 14, 226 1|4.
200 Loa, Enero 31, 42 1|2.
200 Loa, Febrero 14, 42.85.
60 Fuegos, 87 1|2.
500 Llallagua, Febrero 14, 226 3|4.
500 Antof., Enero 31, 141.
500 Antof., Febrero 14, 141.90.
3500 Antof., Enero 31, 141.
3500 Antof., Febrero 14, 141.80.
100 Llallagua, 226 1|2.
400 Llallagua, Febrero 14, 227 1|2.
1000 Viñas, Enero 31, 82.
1000 Viñas, Febrero 14, 82.45.
200 Cervecerías Unidas, 283.
100 Fuegos, 88.
200 Llallagua, Febrero 14, 227 1|4.
400 Llallagua, Febrero 14, 227.
500 Vacas, 9 1|2.

Oro.—Vendedores, a 59. Compradores, a 59.

Letras. — Vendedores, a 13 13|16. Compradores, a 13 27|32.

Segunda rueda

Telegrama oficial de la Bolsa de Corredores de Valparaíso, recibido ayer en la Bolsa de Comercio de Santiago, a las 3.9 P. M.

600 Antof., Enero 31, 141.
600 Antof., Febrero 14, 141.80.
200 Lastenia, 22 3|4.
100 Gatico, Enero 31, 25 1|2.
100 Llallagua, Febrero 14, 228.
200 Gatico, Febrero 14, 25 1|2.
100 Gatico, Enero 31, 25 3|8.
500 Gatico, Enero 31, 25 1|4.
200 Cervecerías Unidas, P. S., 280.
4 Vapores, P. S., 778.
10 Penco, P. H., 120.
1 Club Viña, P. H., 500.
1 Sporting Club, P. H., 8,100.
10 Gas de Concep., P. H., 30.
10 Loa, P. H., 43.

Oro.—Vendedores, a 58.80. Compradores, a 58.60.

Letras. — Vendedores, a 13 27|32. Compradores, a 13 7|8.

Acciones y Bonos

COTIZACIONES DE ULTIMA HORA

ACCIONES DE BANCOS	Valor pagado	Precio actual
Banco de Chile	$ 100	$ 193
Banco Español de Chile	100	146½
Banco Nacional	20	45½
Banco Santiago	100	132
Banco Popular	100	128
Banco Unión Comercial	20	8
Bco. Hipot. de Chile	200	512½
Banco Chileno Garantizador de Valores	100	125
Banco Francés		41
Banco Italiano	20	3½
Banco Curicó		125
SOCIEDADES GANADERAS		
Tierra del Fuego	£ 1	88
Chile Argentina	1	8
Ñuble y Rupanco	$ 20	39½
Gente Grande	£ 1	85
Laguna Blanca	1	85
Agrícola de Vallenar	$ 20	4
Aysen	£ 1	75
SOCIEDADES MINERAS		
Llallagua	£ 1	229¼
Oploca	1	80
Totoral	$ 10	8¾
Gatico	£ 1	25½
Oruro	$ 20	19
Curanilahue	100	156
Lota y Coronel	£ 10	585
Monte Blanco	„ 1	3¼
Colquirí	$ 5	4¼
S. José de Oruro serie A.	£ 1	0.90
S. José de Oruro, serie B.	1	0.80
Caylloma	sh 5	9½
Las Vacas	$ 10	7¾
Pintados	38	6
Victoria de Lebu	10	8
San Bartolo	20	8
Antequera	£ 1	1¼
Poderosa de Collahuasi	„ 5	36
Carbonífera Máfil	$ 50	107
Disputada	$ 25	11¾
SOCIEDADES SALITRERAS		
Antofagasta	$ 25	140
Loa	£ 1	42⅞
El Boquete	5	45
Agua Santa	5	180
Lastenia	1	22¾
La Unión	$ 20	10¼
Castilla	20	15
Perseverancia	20	15
SOCIEDADES INDUSTRIALES		
Cons. de Gas de Santiago	$ 50	100
Gas de Valparaíso	50	92
Soc. Austral de Maderas	£ 1	1
Laboratorio Chile	$ 25	92
Electricidad Industrial	50	95
Ref. Az. de V. del Mar	£ 1	82
Azucarera de Penco	1	130
Gas Acetileno	$ 50	10½
Fábrica de Tejidos	100	200
Maderas Malvoa	20	13
Chilena de Tabacos	20	48¾
Cervecerías Unidas	100	280
Buques y Maderas	50	48
Molinera el Globo	100	54
Cemento el Melón	£ 1	78
Fábricas Unidas Catres	$ 100	75
Transportes Unidos		46
Mercado de la Vega	100	10
Manufacturera de Tejidos		150
Feria Izquierdo	100	98
COMPAÑIAS DE SEGUROS		
La Germania	$ 25	25
La Nacional	25	605
La América	25	55
La Americana	50	198
La Comercial	50	130
La Española	10	190
La Unión Chilena	50	600
La Italia	100	220
La Internacional	25	95
La Central	25	45
La Francesa	50	120
La Nueva España	75	115
La Alemana	75	200
La Chilena Consolidada	25	50
La Alianza Chilena	25	40
La Franco Chilena	20	31
La Santiago	50	195¼
La Mapocho	50	105
La Araucanía	25	25
La Iberia	57½	65
SOCIEDADES PETROLIFERAS		
Petróleos del Pacífico	10	0.50
Sud-Americ. de Petróleos	2	0.85
Pacífico Liberadas		2
Patagonia Consolidada		1¼
SOCIEDADES DIVERSAS		
Bolsa de Comercio	1,250	73,500
Club Hípico	500	8,200
Hipódromo Chile	500	950
C. S. A. de Vapores	100	778
F. C. E. San Bernardo	100	107
Telégrafo Comercial	25	35
Telégrafo Nacional	20	16
Tattersall	100	140
BONOS		
Caja 6-1 (30 ab. y 31 octubre)		81¾
Caja 6-2 (30 en. y 31 octubre)		89½
Caja 7-1 (30 en. y 31 junio)		89½
Caja 7-2 (15 en. y 15 junio)		89½
Caja 8-1 (30 ju. y 31 diciem.)		94⅜
Caja 8-2 (30 ju. y 31 diciem.)		96
Garant. 6 (30 ju. y 31 diciem.)		92
Garant. 7 (30 ju. y 31 diciem.)		84½
Garant. 8 (30 ju. y 31 diciem.)		86¼
Hip. 9- (31 mar. y 30 sept.)		90
Hip. 7-1 (30 m. y 30 spt.)		88
Hip. 7- 2 ma. 30 sept.)		89
Hip. 8-2 ma. 31 sept.)		94¼
Hip. 8-1 (31 ma. y 31 sept.)		94¼
Hip. V, 8-1 (30ju. y 31 diciem.)		90¼
Municipalidad 8 (Privilegia.) Abril.		87
Municipalidad 8 (Privilegia.)		88
Caja £ 5°/°		92
Municipalidad (Privilegia) Dibre.		82

COTIZACIONES DE ESTAÑO

Según el cablegrama recibido por la Bolsa de Comercio, hubo baja de £ 1 al contado y 10 chelines a plazo.

FERIA DEL MATADERO

Placer 960.—Estación San Diego. — Teléfono San Miguel número 10. — Santiago

Remates los Martes y Jueves a las 2 P. M., y en privado los demás días de la semana

Transacciones al peso en las Ferias del 22 y 24 de Enero de 1918:

2 bueyes, con 1,600 kilos, a 0.65.
4 con 2,520, a 0.64.
1 con 535, a 0.63 1|2.
5 con 3,110, a 0.63 1|4.
9 con 5,360, a 0.63.
4 con 2,890, a 0.63.
1 con 660, a 0.61 1|2.
5 con 3,800, a 0.61 1|2.
2 con 1,175, a 0.61.
4 con 2,090, a 0.60 1|2.
5 con 2,700, a 0.60.
1 con 540, a 0.60.
6 con 3,770, a 0.60.
5 con 3,380, a 0.59 3|4.
5 con 3,000, a 0.59 1|2.
19 vacas, con 8,800, a 0.65.
5 con 2,450, a 0.64 1|2.
5 con 1,30, a 0.64 1|2.
10 con 4,225, a 0.64 1|4.
10 con 4,850, a 0.64.
5 con 1,955, a 0.63 3|4.
6 con 2,530, a 0.63 3|4.
5 con 2,220, a 0.63 3|4.
5 con 1,850, a 0.63 1|2.
6 con 2,450, a 0.63 1|4.
10 con 4,580, a 0.63 1|4.
2 con 815, a 0.63.
10 con 4,500, a 0.62 3|4.
4 con 1,810, a 0.62 1|2.
9 con 4,565, a 0.62 1|2.
8 con 4,060, a 0.62 1|2.
6 con 2,220, a 0.62.
5 con 2,130, a 0.61 3|4.
4 con 1,795, a 0.62 1|4.
16 novillos, a 5,665, a 0.67.
10 con 5,425, a 0.66 1|2.
1 con 440, a 0.65 1|2.
10 con 4,830, a 0.64 1|4.
9 con 4,870, a 0.64.
10 con 4,690, a 0.64.
18 con 9,050, a 0.64.
9 con 4,620, a 0.64.
9 con 4,290, a 0.64.
14 con 8,450, a 0.63.
5 con 2110, a 0.62.
4 con 1,520, a 0.62.
10 con 4,400, a 0.61.
10 con 4,090, a 0.61.
1 ternero, con 135, a 0.53.

El ganado debe consignarse a Feria del Matadero, Estación San Diego, y la correspondencia a Placer 960.

VEGA CENTRAL DE LA SOCIEDAD DEL MERCADO DE LA VEGA

Revista diaria. Precio de venta de productos por mayor, término medio, según calidad:

Acelgas, de 0.0 a 0.80 la docena de atados.
Arvejas, de 7 a 9 el saco.
Alcachofas, de 3 a 5 el ciento.
Apio ensalada, a 1 el atado de 12 matas.
Ajos, de 3 a 12 el mil.
Ají verde, de 1.20 a 2.40 el saco harinero.
Berros, de 0.10 a 0.15 la docena de atados.
Betarragas, de 12 a 18 el mil.
Brevas, de 4 a 6 el ciento.
Cebollas cabezas, de 12 a 17 el mil.
Ciruelas, de 10 a 12 el cajón.
Coliflor, de 4 a 6 el ciento.
Choclos, de 24 a 45 el mil.
Calabazas, de 4 a 8 el ciento.
Duraznos, de 7 a 10 el cajón.
Espárragos, de 3 a 5 la docena de atados.
Guindas, de 0.40 a 0.80 el kilógramo.
Lechugas, de 8 a 15 el mil.
Limones, de 120 a 150 el mil.
Melones, de 20 a 40 el ciento.
Manzanas, de 2 a 10 el cajón.
Nabos, de 6 a 8 el mil.
Orégano, de 0.50 a 0.60 la docena de atados.
Porrones, de 6 a 8 el mil.
Pimentón, de 30 a 60 el mil.
Papas cazuela, de 16 a 18 el saco retobado.
Papas amarillas, de 16 a 19 el saco retobado.
Porotitos verdes, de 9 a 12 el saco.
Perejil, de 0.40 a 0.50 la docena de atados.
Pepinos ensalada, de 8 a 12 el mil.
Peras, de 7 a 8 el cajón.
Porotos granados, de 10 a 14 el saco.
Quesos de toda leche, de 6 a 8 la docena.
Repollos, de 8 a 12 el ciento.
Rabanitos franceses, de 1.20 a 2 el mil.
Sandías, de 20 a 40 el ciento.
Tomates, de 2.50 a 10 el mil.
Tunas, de 15 a 20 el cajón.
Yerba buena, de 0.40 a 0.50 la docena de atados.
Zanahorias, de 0.40 a 0.50 ele ciento.
Zapallos tiernos, de 10 a 20 el ciento.
Zapallos del año, de 130 a 180 el ciento.
Zapallos italianos, de 2 a 3 el ciento.

Santiago, Enero 25 de 1918.

E. HARTAD,
Agente Comisionista y Martillero en la Vega.

REVISTA SEMANAL

De la feria de productos agrícolas de Ureta y Cía.— Sucesores de Emeterio Ureta C.—Local: Exposición 170. — Teléfono 42, Estación.—Oficina: Agustinas 1085.—Casilla 1340.— Teléfono 995

Transacciones efectuadas en el remate semanal verificado el 24 de Enero de 1918

Afrecho, los 100 kilos, de $ 7.50 a $ 8.10.
Afrechillo, los 100 kilos, de 8 a 8.20.
Arvejas, los 100 kios, de 17 a 30.
Avena, os 100 kios, de 7.50 a 8.
Ají, os 100 kios, de 16.50 a 25.
Charqui, los 100 kilos, de 75 a 81.
Cebada del país, los 100 kilos, de 9.50 a 9.80.
Cebada inglesa, los 100 kilos, de 9 a 16.
Cera, los 100 kilos, de 240 a 245.
Carbón espino, el saco, de 7 a 8.
Carbón blanco, el saco, de 4.50 a 4.80.

Frejoles

Coscorrones, los 100 kilos, de 50 a 55.
Caballeros, los 100 kilos, de 50 a 55.
Bayos chicos, los 100 kilos, de 50 a 53.
Bayos grandes, los 100 kilos, de 54 a 55.
Bayos regulares, los 100 kilos, de 53 a 54.
Mantecas, los 100 kilos, de 50 a 52.
Burritos, los 100 kilos, de 55 a 57.
Garbanzos, los 100 kilos, de 35 a 40.
Granzas, los 100 kilos, de 14 a 16.20.
Harina flor cilindro, el saco, de 12.60 a 13.
Harina de segunda, el saco, no hay.
Harina candeal, el saco, de 12 a 12.50.
Huesillos, de 20 a 22.

Leñas

Espino, la carga, de $ 7 a $ 13.
Espino, los 100 kilos, de 2.80 a 3.
Espino, el saco, de 2.70 a 2.80.
Blanca, la carga, de 12 a 15.
Blanca, el saco, de 2.50 a 2.70.
Eucaliptus, los 100 kilos, de 2.60 a 2.70.
Eucaliptus, la carga, de 17 a 21.50.

Maíz

Amarillo, los 100 kilos, de 26 a 27.
Blanco, los 100 kilos, de 25 a 26.50.
Colorado, los 100 kilos, de 25.50 a 26.
Miel, los 100 kilos, de 30 a 34.
Mantequilla, (véase anexo).

Papas

Cazuelas, el saco, de 17.60 a 18.
Domas, el saco, de 18 a 19.
Coloradas, el saco, de 18 a 20.
Ulolanas, el saco, de 18 a 19.

Pastos

Segundo corte, los 100 kilos, de 6.20 a 6.40.
Segundo corte, el fardo, de 2.15 a 2.30.
Primer corte, los 100 kilos, de 4.60 a 4.70.
Primer corte, el fardo, de 1.75 a 2.05.
Paja capotillo, los 100 kilos, de 2.40 a 2.50.
Paja capotillo, el fardo, de 0.75 a 0.80.
Paja larga, el fardo, de 0.64 a 0.72.
Paja larga, los 100 kilos, de 2.40 a 2.70.
Quesos, (véase anexo).
Quillay, los 100 kilos, de 36 a 40.
Sal, los 100 kilos, de 12 a 14.
Trigo candeal, los 100 kilos, de 17.40 a 19.60.
Nueces, los 100 kilos, no hay.

Nota.—Los precios publicados en esta revista son con envase. Remate todos los Jueves, de 2 a 6 P. M. La carga por carros completos debe dirigirse al Desvío Gandarillas y por sobornal a la Estación Alameda. Boletos a casilla No. 1340, Santiago.

Quesos

4 imitación, Colchagua, S. S., a $ 89.
10 imitación, Colchagua, S. S. a 85.50.
20 Chanco, Fdo. Trebulco, S. O. a 80.
51 San Javier, L. C. O. a 76.
12 Población, J. A. F. a 75.50.
12 Pichidegua, A. T. D. a 75.
10 Estacada, E. F. Y. a 75.
27 Talca, C. C. a 74.
18 Camarico, C. P. P. a 73.50.
12 Millahue, O. M. a 73.50.
14 Pelvin, A. V. S. a 73.50.
50 Mallarauquito, R. M. de M. a 73.
47 Huique, J. E. de E. a 73.
15 Totihue, J. G. a 73.
33 Pahuilhuco, J. L. A. a 72.50.
40 Cauquenes, G. W. M. a 72.50.
53 Malloa, D. B. L. a 72.50.
25 San José de Toro, L. M. R., a 72.50.
27 Santa Teresa de Mallarauco, F. L. A., a 72.50.
7 San Fernando, O. M. a 72.
25 Manantiales, L. C. de E. a 72.
18 Pichiguao, N. G. a 72.
18 Campolindo, L. S. O. a 71.50.
33 Chimbarongo, F. G. a 71.50.
14 Gultro, N. G. a 71.50.
15 Nancagua, H. R. a 71.50.
17 Campolindo, L. S. O. a 71.
35 Panimávida, C. M. a 71.
20 Copihue, A. R. a 71.
14 Buín, L. L. a 70.50.
20 Requínoa, A. R. a 70.50.
21 Requínoa, A. R. a 70.
12 Cunaco, J. F. V. C. a 70.
38 Copihue, J. de la C. M. a 70.
22 Santa Ana, D. U. a 70.
10 Chimbarongo, J. T. I. a 70.
10 Victoria de Paine, N. G. E. a 69.50.
10 Pelequén, M. V. a 68.50.
24 Nancagua, V. B. a 67.50.
21 Teno, L. Ch. a 67.
35 Buín, L. L. a 66.50.
12 El Monte, J. M. a 65.
28 Quinta, M. W. a 62.
10 Santiago, S. Hnos. a 60.50.
16 Buín, L. M. a 60.
16 Chimbarongo, A. A. a 55.50.
28 Buín, C. R. a 43.
14 Cunaco, F. M. a 28.
6 Polonia, I. V. a 16.50.

Mantequilla

19 cajitas, Rosario, M. F. C. a 190.
4 Buín, C. P. E. a 176.
15 Polonia, I. V. a 171.
19 Polonia, G. P. a 170.
8 Los Lirios, J. B. L. a 170.
12 La Dehesa, C. L. a 170.
16 Los Lingues, J. T. L. a 169.
8 Sorento, S. R. T. a 166.
1 Santiago, L. C. a 162.50.
20 Colchagua, A. G. a 160.
9 Las Cabras, R. B. a 158.
14 Hospital, C. D. a 155.
4 Cunaco, F. M. a 150.
1 Las Cabras, L. A. a 149.50.
2 Santiago, F. M. a 146.
2 Buín, C. R. a 140.

BOLSA DE PRODUCTOS SANTIAGO

Operaciones efectuadas hoy en la rueda de las 3 P. M.

Todos los precios son por quintal métrico, con saco, salvo estipulación contra-

Trigo blanco: Transacciones de 200 sacos a $ 18.75 en Providencia, sin saco y quedó comprador al mismo precio.

Vendedor a $ 16 en Bulnes.

Cebada: Transacción 2,200 sacos chevalier vieja a $ 5.27 1|2 en Santiago.

Transacción 3,000 cervecera vieja a $ 10 en Santiago.

Transacción 700 forrajera vieja garant., sana a $ 8.20 en Santiago.

Transacción 2,084 forrajera vieja garantida sana a $ 8.20 en Santiago.

Comprador forrajera nueva a $ 8.50 en Alameda.

Vendedor forrajera vieja garant. sana a $ 8.30 en Santiago.

Transacción 30 sacos caballeros a 58 pesos, en Marruecos, entrega inmediata.

Transacción 200 caballeros a $ 58, de Teno al norte entrega Mayo.

Quedó comprador a $ 58 y vendedor a $ 60.

Comprador milagros a $ 57, en línea, entrega Mayo.

Vendedor a $ 60 en Nos.

Comprador bayos a $ 42.

Comprador burros a $ 41.

Comprador ballados a $ 35.

Comprador azufrados a $ 35.

Papas: Vendedor amarillas a $ 17, entrega en Marzo, sin saco.

Harina: Comprador de 1.a clase a $ 13, los 46 kilos, en Santiago.

Sacos: Transacción 5 fardos de 2 1|2 libras a $ 2 m|c en Santiago.

Santiago, Enero 25 de 1918.

MATADERO PUBLICO

Enero 26 de 1918

Encierra para hoy:

	Vacunos	Ovejunos	Cerdos
Entrados..	284	1156	40
En vara...	22	0	0
Suma......	306	1156	40
Retirados vivos....	0	0	0
Total beneficiados.	306	1156	40

Terneros 39.—

PRECIOS DE LAS CARNES DE AYER

Enero 25 de 1918

			kilo
Carne buey	1.ª clase	$ 95 a	97
Id.	2.ª „	88	93
Id.	3.ª „	30	85
Carne novillo	1.ª clase	94	96
Id.	2.ª „	88	92
Id.	3.ª „	30	85
Carne vaca	1.ª clase	94	96
Id.	2.ª „	88	92
Id.	3.ª „	30	85
Carne cordero	1.ª clase	1.20	1.30
Id.	2.ª „	1.10	1.15
Id.	3.ª „	80	1.00
Carne cerdo	1.ª clase	1.25	
Id.	2.ª „	1.15	1.20
Id.	3.ª „	1.00	1.10
Grasa en rama		90	1.00
Sebo de ovejuno		60	70
Cuero de vacuno macho de más de 40 kilos			1.00
id id de menos de 40 kilos			
Cuero de vacuno hembra			1.00
Cuero ovejuno, de $ 40 a 60 docena			

GRATIS

Un Precioso **Anillo de vaina de Oro Macizo**, montado con diamantes y rubíes asimilativos.

NO QUEREMOS DINERO

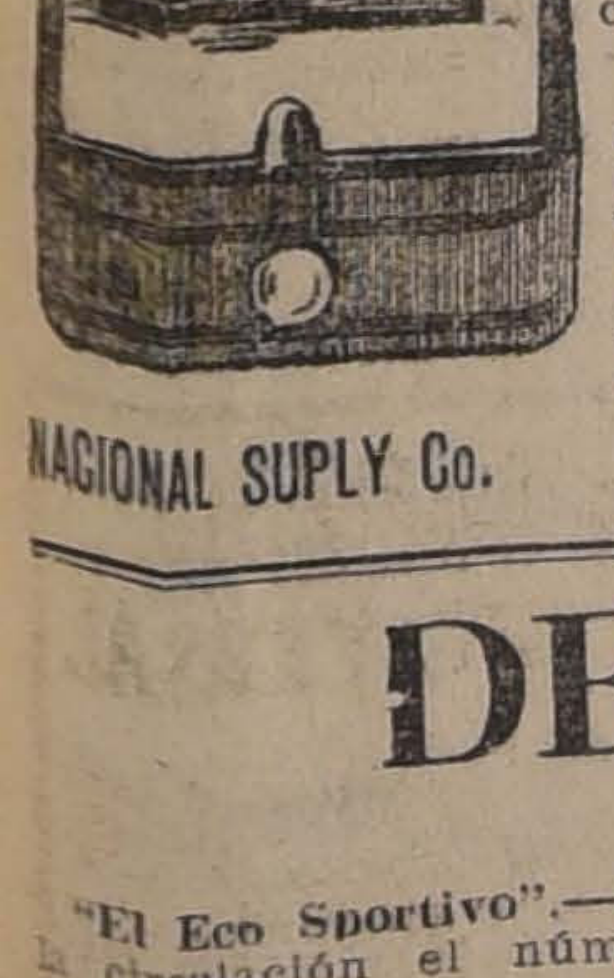

Mándenos su nombre y apellido con la dirección claramente escrita sobre una tarjeta postal, y nosotros le remitiremos, sin gasto alguno para Ud. veinte y cinco (25) paquetes de nuestro delicioso perfume de **Rosas Amarillas.** Entonces podrá Ud. vender fácilmente este perfume a sus amigos y vecinos, a 80 centavos cada paquete, y luego de venderlo todo y habernos devuelto el total del importe, nosotros le mandaremos por su molestia, **absolutamente gratis,** el anillo mencionado

El objeto de hacer tan maravillosa oferta, es de hacer conocer, a la brevedad posible, nuestro superior perfume, estando convencidos que cada persona que lo use, lo recomendará gustosamente a todos sus conocidos. Mándenos en seguida su nombre y dirección y recibirá gratis este precioso anillo. No se necesita dinero. El riesgo es nuestro. Se aceptará la devolución de la mercadería no vendida.

NACIONAL SUPLY Co. SECC. C. G. CASILLA 3709. VALPARAISO.

23-b

DEPORTES

"El Eco Sportivo".—Hoy sale a la circulación el número 17 de este semanario.

FOOTBALL

En la cancha N.o 1 del Valparaíso Sporting Club, deberá jugarse hoy a las 4 P. M., el encuentro concertado entre estos dos equipos, en disputa por la copa presentada por el señor José Cotraneo.

Los teams han quedado formados así:

Racing:

A. Segovia
C. Rojas, J. Catenacci
L. Várgas, M. Várgas, Rodríguez,
E. Palma, J. Guardiazolal, Rena,
Donati, Rojas,

O

R. Frez, P. Brito. E. Vásquez, A. Díaz, C. Manríquez,
Poirier, E. Rojas, L. Rojas,
B. Herrera. A. Letelier
Guerrero M. (cap.)

La Cruz.

Arbitrará el señor R. Balbontín.

Atlético Maestranza de Santiago c. Maestranza F. C. de Valdivia.—El 20 del actual se verificó en Valdivia el encuentro entre los cuadros nombrados en competencia por la Copa Rodolfo Jaramillo.

El resultado final fué de tres tantos a favor de Valdivia por dos de Santiago.

La partida fué interesante y los huéspedes muy cumplimentados.

Infantil Cifuentes F. C. con Unión Victoria Infantil F. C.—Mañana, a las 4 y media P. M. en la cancha Fumagalli, jugarán un amistoso estos dos equipos.

Jimnástico Infantil I y II c. Aliado Infantil I y II.—Se efectuará mañana a las 3 y media P. M., en la cancha Quinta Normal, entre los segundos equipos y a las 4.45 P. M., entre los primeros.

5 de Enero Infantil c. Aliado Infantil.—Mañana se jugará este match en la cancha del Magallanes Infantil a las 10 A. M.

Napoleón II c. Cintolessi II F. C.—Mañana se jugará este amistoso en la cancha Fugnagalli, a las 5 P. M.

Napoleón I Infantil c. Portales II Infantil F. C.—Mañana se jugará este amistoso en la cancha: López 257, a las 3 P. M.

Napoleón Infantil I F. C. c. Portales Infantil II F. C.—Mañana, en la cancha que posee el Portales, se jugará este amistoso.

Comercio Unido Infantil F. C.—Acuerdos: 1.o Nombrar a los señores: A. Adasme y J. Reyes T., para que elaboren los estatutos.

2.o Fijar en $ 1, la cuota de incorporación y $ 0.50 mensual.

3.o Sesionar todos los Miércoles.

Para toda comunicación, dirigirse a Bezanilla 1470.

Nuevo Club.—Se ha formado uno denominado "Cóndor National", y se ha elegido el siguiente directorio para la temporada de 1918:

Presidente honorario, señor Manuel Vargas S.; socios honorarios: señores Pedro Pacheco y Carlos Arancibia S.; presidente efectivo: señor Luis Vargas S.; vice-presidente: señor A. Adasmé; secretario: señor Benjamín 2.o Barrios; tesorero: señor Bernardo Olivari; vice-capitán: señor Arturo Meza; capitán: señor Miguel Adasmé; directores: **señores Juan Barrios, Ramón Poblete.**

Se acordó nombrar diario oficial a "La Nación" y sesionar los días Lunes.

Jahn y Cía. F. C.—Acuerdos: 1.o Citar a junta general para hoy a fin de tomar los últimos acuerdos para efectuar el paseo a Cartagena el Domingo 27 del actual.

2.o Poner en conocimiento de los señores ex-socios que quieran adherirse al paseo pasen a inscribirse hoy antes de las 6 P. M., en la secretaría: Agustinas N.o 837.

Barcelona Star F. C.—Se avisa a todos los socios que las inscripciones para el campeonato se cierran hoy, a las 10 de la noche, su valor es de un peso por prueba y se reciben en Chacabuco 44, casa 2.

América Infantil F. C.—Acuerdos:

1.o Aprobó los estatutos.

2.o Hacer jugar al primer equipo por segunda categoría y al segundo por tercera.

3.o No aceptar la renuncia presentada por el señor Jorge García Reyes.

Señor capitán del Washington II Infantil.—Aceptamos: El Domingo en el Parque Cousiño, a las 4 y media P. M.—El capitán de El Peneca I F. C.

Señor capitán del Zenteño Infantil F. C.—Desea mi equipo jugar un amistoso con el que usted dirige el Domingo próximo a las 3 y media P. M., en la cancha nuestra, Llano Subercaseaux.—El capitán del Cousiño Infantil F. C.

CITACIONES

Citan a sesión:

Washington Infantil F. C.—Pone en junta general para el Lunes 28.

Zenteno Infantil F. C.—Junta general para hoy en casa del señor Jiménez.

Citan a jugar:

América Infantil F. C.— Jugadores para mañana, a las 3 P. M., cancha del Magallanes Infantil; y sesión general el Lunes 28, a las 6 1|2 P. M. en Ñuble 561.

Aliado Infantil F. C.—Para mañana al primer equipo en la calle Dardinag 313, a las 8 1|2 A. M. y en la tarde a los jugadores del I y II para ir a jugar contra el Gimnástico Infantil en la Quinta Normal.

Peneca F. C.—Jugadores para mañana, a las 3.30 en el Parque Cousiño.

MOTOCICLISMO

La fiesta del próximo Domingo.—Los caracteres de una gran fiesta social deportiva promete tener el paseo organizado por el Moto Club de Chile a Peñaflor en conmemoración de su cuarto aniversario.

Las inscripciones se reciben en la secretaría del club, a cualquiera hora del día por los secretarios.

CICLISMO

Club Ciclista Libertad.—Para la excursión reglamentaria que organiza esta institución a las playas de San Antonio para mañana Domingo, se ha fijado punto de partida: Matucana 575, a las 6 A. M.

ATLETISMO

El Circuito Pedestre de Santiago.—El circuito pedestre de Santiago, que se corre por sexta vez, bajo los auspicios del Club Pietro Dorando, se efectuará el Domingo 17 de Febrero próximo.

Las inscripciones se reciben en calle Lord Cochrane 699 y su valor es de dos pesos por competidor.

EXCURSIONISMO

Centro La Juventud Entusiasta.—Se cita a sesión extraordinaria para hoy Sábado 26 del presente.

Se encarece la asistencia, por haber asuntos de importancia que tratar.

Centro General Elías Yáñez.—En la reunión general de ayer, Jueves 24, quedaron aprobados los nuevos estatutos de esta institución.

Quedó aceptado como socio activo el señor Ernesto Araya.

Se comisionó a los señores Luis Arboleda, Luis Victoriano y al pro-tesorero señor Contreras que cobren las cuotas de la excursión del Domingo 27 del actual.

Los que no hubieren pagado a estos señores pueden pasar por la secretaría, Santa Isabel 1554 (Ñuñoa).

—Cita a reunión forzosa para hoy Sábado, a las 8 1|2 P. M.

Sociabilidad obrera

A los representantes del pueblo.—La Sociedad Unión de los Tipógrafos, representante genuina del gremio de obreros de imprenta, en su afán constante de lograr algún mejoramiento para todos, no trepida jamás en sacrificio alguno. Le ha correspondido trabajar en esta ocasión por la aflictiva situación en que se encuentran los operarios de la Imprenta de la Prefectura de Policía de la capital; y al efecto ha dirigido la siguiente comunicación a varios diputados para que se interesen por ellos, que tienen un sueldo mensual que no está en relación con la carestía de la vida. Dice así:

"Santiago, Enero 25 de 1918.—Muy señor nuestro: Pende de la consideración de la Honorable Cámara de Diputados el proyecto de reorganización de las policías fiscales de la República. En ese proyecto, en lo que se refiere a la policía de Santiago, figura el taller de imprenta, el que ejecuta todos los trabajos de impresión de dicha policía.

Como Ud. lo observará, el sueldo asignado a los operarios es insignificante, pues el mayor es de $ 129.60 y el que le sigue de $ 94.50 al mes. Este último es el que se les fija a los tipógrafos.

En el proyecto mencionado se consulta un pequeño aumento, quedando, además, todo el personal en igual categoría.

Debemos también hacerle presente que cuando estalló la guerra europea, el personal de la imprenta gozaba de la misma remuneración que se daba a los guardianes, es decir, $ 144.00, la que fué rebajada, como usted sabe, en un 10 o|o. Posteriormente se asignó a éstos el antiguo sueldo, del cual actualmente disfrutan, no sucediendo igual cosa con los empleados del taller ya dicho, a los que sólo se les dió carácter civil.

Por esto, señor, creemos que sería sencillamente un acto de justicia el que se les repusiera a su antiguo sueldo o se acepte el aumento que se consulta en el proyecto aludido.

En atención a las consideraciones manifestadas, esta Sociedad ha acordado dirigirse a usted, rogándole tenga a bien interesarse por que el proyecto en cuestión sea aprobado, o en subsidio, que se le fije a esos operarios el sueldo que antes de la guerra disfrutaban, con lo que usted comprometería la gratitud de esta institución como igualmente la de los operarios favorecidos.

Esperando que tendrá a bien atender esta petición, con lo que demostraría una vez más que la situación económica de los obreros no le es indiferente, tenemos el honor de saludarlo atentamente, ofreciéndonos de usted Attos y SS. SS.—(Firmados).—León Baillón, presidente.—Rogerio Rosas, secretario."

Dadas las razones que anota esta comunicación, no dudamos que los señores diputados han de acogerla con interés.

:REUMATISMO:

LA SANGRE?

Licor de los Arabes

Segurísimo contra reumatismo, gota y dolores neurálgicos crónicos, de cabeza, piernas y brazos. Como depurativo es superior. Cura la sangre, los humores, afecciones sifilíticas, venéreas, granos, furúnculos en el cuello, ronchas, sarpullidos, etc.

JOSE GIORDANO
540 PUENTE 540

¡Cuántas provisiones con tan poco dinero!

COMESTIBLES

Arroz Carolino, 1.a clase, k.	$ 0.80
Arroz Sublime, 1.a clase, k.	0.90
Arroz Chiclayo, 1.a clase, k.	0.80
Bacalao escocés legítimo, k.	2.00
Quaker, paquete grande, paq.	1.10
Mostaza francesa, 3 frascos	1.40
Fideos Quilpué, glutinados paq.	0.50
Sal fina de mesa en latas, lata	0.90
Fideos al huevo, k.	1.10
Azúcar granulada blanca, k.	0.70
Té "Emperatriz", paquete grande	2.70
Agua Vichy "Celestins" bot. ½	1.40
Agua Vichy "Celestins", bot. ent.	2.50

CONSERVAS

Porotitos verdes, lata	$ 0.50
Pate de fois gras, lata	0.80
Duraznos Cauquetes, lata	0.55
Membrillos al jugo, lata	0.65
Salmón ½ colorado, lata	1.10
Sardinas finas en aceite puro de oliva, 3 lat.	1.30
Miel de Ocoa, lata	0.95
Salsa inglesa legítima, frasco	1.20
Chaitunes para cazuela, lata	0.60
Dulce de duraznos, lata	0.45
Compota Santa Inés, lata	0.80
Jugo de uva, botella	0.90

ACEITES

Aceite en latas de 1 litro, lata	$ 2.40
Aceite "Niza" puro de oliva, bot.	2.80
Aceite "Flora", 2 litros, lata	5.80
Aceite "Diva", 2 litros, lata	6.80
Aceite "Sasso", 1 litro, lata	3.40

FIAMBRERIA

Queso Parmesano Arg. kilo	$ 8.80
Quesito inglés importado, lata	1.40
Jamón de Valdivia, kilo	3.00
Mantequilla fresca Osorno, kilo	3.50
Mantequilla fresca en panes, pan	0.80

LICORES NACIONALES

Coñac Cometa, botella	$ 1.90
Coñac Bandera Chilena, botella	2.00
Anís del Mono, botella	2.70
Bitter Rossard, botella	3.70
Pisco Luis Hernández, botella	2.60
Vermouth Gloria, botella	3.50
Málaga Luis Hernández, botella	2.50
Quina Eisele, botella	2.40
Sidra Champagne, botella	2.40
Vino Ariztía tinto, con botella	0.70
Vino Ariztía blanco, con botella	0.80

LICORES IMPORTADOS

Whisky "Caballo Blanco", botella	$ 9.80
Whisky "Canadian Club", botella	7.00
Champagne Roederer, botella	20.70
Vermouth Martini Rossi, botella	7.50
Vermouth Cora, botella	7.50

JABONES

Jabón Sunlight, caja	$ 0.45
Jabón Inglés, barra	0.25
Jabón Sapolio, pan	0.45
Jabón Reuter legítimo, pan	1.20
Jabón Pears, legítimo, pan	0.80

Frente al Correo Central

1015-26-a

MEDIO MILLON DE PULGADAS
listas para entrega inmediata en 1", 1½", 2", 3" y 4 x 10.

RAULI TONELERO

Barraca Mapocho
MAPOCHO 1645
Casa Larios El Sol
DELICIAS 2843
Barraca El Siglo
MOLINA 77
G. LARIOS y Cia.

Federación de Zapateros y Aparadoras.— Esta Federación llevará a efecto un gran mitin el Domingo 27 del presente a las 3 P. M., al pie de la estatua O'Higgins, para exponer ante la opinión pública las diversas maquinaciones de que se han valido los industriales para matar nuestros movimientos huelguistas, recurriendo a todos los recursos a su alcance, apelando hasta a la autoridad, queriendo de esta manera ahogar las justas protestas de los obreros que con justicia reclaman.

Hemos creído necesario exponer ante la opinión pública y los obreros en general, las falsas declaraciones de armonía que ha pregonado la organización industrial que sólo pretende debilitar las fuerzas organizadas y armónicas de nuestra institución; tal es así que trabajan afanosamente por provocar un cierre general, para así matar nuestra organización por el único delito de no estar organizada a su antojo.

A este mitin nos hacemos un deber de invitar a todas las Sociedades obreras en general, y a todos los trabajadores que aman la organización obrera que en estos momentos se ve amenazada por el único delito de haber defendido los intereses de los trabajadores.

Talladores y Escultores en Madera.—En la sesión del 24 del presente se acordó por unanimidad llevar a efecto el próximo Domingo 27 un paseo campestre a Pudahuel.

En la secretaría se reciben adhesiones, Richard N.o 1018.

Punto de partida, en el local de la Sociedad a las A. M.

Unión Federal Chilena.—Esta noche a las 8 se reune en el local de los Estucadores, Teatro Chile, calle Victoria, frente a Juan Vicuña, esta institución, para seguir tratando de la tabla anterior.

Se encarece la asistencia.

Inválidos del 79 y Veteranos del Ejército y Armada.—Siendo costumbre de esta corporación llevar a cabo anualmente una romería a la ermita que guarda los restos en el Cerro Santa Lucía, del eminente ciudadano y cantor de las glorias del Ejército chileno en 1879, don Benjamín Vicuña Mackenna, cítase a los socios para concurrir a este acto de gratitud, para el Domingo 27 del actual a las 3 1|2 P. M., en la Plaza Italia.

La asistencia es con insignias y medallas, recomendándose a los socios concurran el mayor número posible, por tratarse de un acto patriótico.

—El directorio sesionará en el mismo día a la 1 1|2 P. M., para tomar conocimiento de los asuntos sociales más importantes.

Sociedad Unión de Talabarteros.—Cita a junta general para el Domingo 27 del presente a las 9 A. M., con el objeto de hacer el cambio de directorio, donde el señor Abraham Hernández presidente saliente, dará lectura a la memoria anual.

Unión Empleados de Comercio.—El directorio de esta institución, en sesión celebrada el 22 del presente, acordó nombrar comisiones que fiscalicen el cumplimiento de la ley de descanso dominical en los diferentes barrios de Santiago. Asimismo estas comisiones velarán por el cumplimiento de la ley en aquellos negocios exceptuados y que según el reglamento, darán a sus empleados un día de descanso a la semana.

Con el objeto de facilitarle su labor, los empleados y empleadas deben dar aviso de los establecimientos que quebranten la ley, dirigiéndose a la oficina de reclamos de la Unión Empleados de Comercio, Monjitas 881, casilla 3907.

Federación Obrera de Chile.— La gran fiesta de hoy.—Como se ha venido anunciando, hoy a las 8 1|2 P. M. se efectuará en los salones de esta prestigiosa institución una gran velada de gala, con motivo de la entrega del directorio.

El programa confeccionado es de lo más selecto y atrayente, con el concurso de distinguidos artistas, entre los cuales figuran las señoritas Carmen Valero, Petit Imperio y Petit Escribano. La comisión organizadora no ha perdonado medio para que esta velada responda a la importancia del acto que solemnizará.

Invítase a los federados y sus familias y a los vecinos del barrio y especialmente a las Sociedades de Artesanos La Unión, Estrella de Chile de Señoras, Manuel Rodríguez, Gásfiters y Hojalateros, Carpinteros 1.o de Mayo, Veteranos e Inválidos del 79 y Unión de los Tipógrafos, a todas las cuales se les hará entrega de un diploma de honor.

Se invita también especialmente a los señores Honorio Henríquez, Juan B. Labra, Carlos Lens y Evaristo Molina, a quienes se les entregará el diploma de honor que les confiriera el anterior directorio.

Rogamos a las Sociedades mencionadas enviar representantes a esta fiesta de cultura y confraternidad obrera.

Resistencia de Pintores.—A los socios y simpatizantes de esta Sociedad se les ruega asistir a sesión general para el Domingo 27. En esta sesión se tratará de preferencia el pliego de condiciones que se les presentará a los señores contratistas y se nombrará una comisión para que se apersonen a dichos señores.

Hora: 8.30 de la mañana. Local: Gálvez 536.

Federación Femenina de Chile. — Bascuñán 542.—Se pone en conocimiento de las consocias que el primer Domingo de Febrero será inaugurada solemnemente la exposición permanente de trabajos manuales, cuyo éxito está ya asegurado y que será una verdadero novedad por el valor y utilidad de las obras expuestas.

Las interesadas en exponer trabajos deberán entenderse con la presidenta señora Rosalía Pons, los Miércoles, Jueves y Viernes, de 8 a 10 P. M., en el local social.

La venta de objetos expuestos será un alivio pecuniario para las federadas y sus familias.

CENTROS FILARMONICOS

Centro Académico Luis Uribe. — Hoy Sábado habrá en este Centro una clase en honor de las antiguas socias; se les obsequiará con flores y dulces y además se les organizará una rifa de hermosos libros.

Mañana, como de costumbre, la matinée empezará a las 6 de la tarde.

Se cita a junta general para el Lunes 28, con el objeto de resolver la discusión pendiente del último balance.

Para esta junta se cita a los señores Angel C. Guevara, José Barrios y José Sánchez, para que den cuenta de los fondos sociales que tienen en su poder; esta es la última vez que se les llama, en caso contrario, se procederá conforme el caso lo requiera.

Sociedad La Democracia.—Hoy Sábado a las 9 se llevará a efecto en esta institución una gran velada literario-musical y baile familiar, con el siguiente programa:

I PARTE

I. Obertura al piano por la señora Laura Olave de Miranda.
II. "Diana heroica", poesía declamada por el señor C. Acosta.
III. "No me olvides", canción cantada por la señorita Ana Valencia.
IV. Poesía declamada por el señor Germán Richon.
V. "Tango fatal", por la señorita Clara Lyon.
VI. Poesía declamada por el señor Francisco Baños.
VII. Romanza, cantada por el barítono señor Mozó.
VIII. "El 131", aplaudido monólogo cómico, representado por el entusiasta socio señor Víctor Segura.
IX. "En los playas", por la señora Valdivieso y señorita Lyon.
X. Monólogo dramático por el señor E. Daretta.
XI. Marcha en guitarra, por la señorita Emma Zamorano, con acompañamiento de flauta.

II PARTE

Gran baile social, dirigido por el cuerpo de profesores de la institución ,quien tiene el honor de invitar a sus relaciones y en especial a las Sociedades Ideal, Luz y Progreso, Alegría y Luis Acevedo.

Centro Familiar Camilo Henríquez.—Hoy Sábado 26 a las 9 P. M. llevará a efecto en su salón social, Chacabuco N.o 49, una gran tertulia con motivo de la repartición de los premios a los ganadores del torneo atlético que se llevó a efecto el 20 del presente, organizado por el Camilo Henríquez F. C. Tomará parte la estudiantina y habrá números de canto y declamación por la distinguida y pequeña artista señorita Pepita Imperio.

Invita a sus relaciones sociales.

Centro Recreativo La Amistad.—Hoy se continuará el campeonato de Ping-Pon, que se finalizará con un baile y refrescos para los socios asistentes.

Como se ha anunciado, el paseo a Llolleo se efectuará el Domingo 3 de Febrero próximo, y las inscripciones se cerrarán impostergablemente el Jueves 1.o de Febrero. Su valor es para los socios de $ 3 y para las señoritas de $ 2.

Centro Familiar Luz y Progreso.—Invita a sus relaciones sociales y a los socios recién incorporados al gran baile que se efectuará esta noche en su salón-teatro, Bandera 832. Durante el baile se desarrollará, como de costumbre, un animado juego de serpentinas, favorito de los entusiastas directores señores Lería, Ochoa, Lafuente, del Valle, Larach, Hervia, etc.

Para mañana Domingo se prepara una gran matinée, durante la cual se repartirán helados y pasteles a las señoritas asistentes. También se efectuará la rifa mensual entre las señoritas que asisten a las clases instructivas de los días Miércoles y que eran antes los días Jueves.

Crónica policial

Ingreso de reos. — Han ingresado a las diversas secciones policiales 99 individuos, de los cuales 35 lo fueron por ebriedad, 20 por vagancia, 14 por hurto, los restantes por diferentes otros delitos.

Los abandonos de hogar. — Continuamente se da cuenta a la policía de numerosos casos de abandono de hogar, por menores de edad que, sin experiencias de la vida, creen al primer tenorio de oficio las promesas halagadoras pronunciadas con entusiasmos de sinceridad y que, en el hecho, no responden sino a un espíritu de entretenimiento y de aventura.

La mayoría de estos denuncios, que las autoridades judiciales tratan de establecer debidamente, quedan muy pronto en el olvido.

Los palomos saben ocultarse bien y tomar toda una serie de precauciones, a fin de poder gozar de esa vida que en bonitas frases ha llegado a entusiasmarlos y hacerlos pensar en dichas que en la mayoría de los casos también resultan un espejismo cuyas consecuencias tienen el carácter doloroso de todos estos engaños sonrientes.

Una de estas realidades amargas ha caído sobre una pobre muchacha de 16 años de edad, llamada Eudocia Santelices Corvalán.

La Santelices, animada por ese ambiente de alegrías y ambiciones que caracterizan la entrada del Año Nuevo, se escapó de la casa, confiada en las promesas de Nicanor Guerrero, el día 30 de Diciembre del año próximo pasado.

Una tía de ésta, Gumercinda Corvalán, hizo a la policía, por aquellos días, el denuncio correspondiente; pero nada se obtuvo de esas diligencias.

Nada se supo después de ella, hasta ayer, en que, por una casualidad, se tuvo conocimiento de su muerte, ocurrida en el Hospital de San Borja.

Con su fallecimiento, así tan ignorado, en el apartamiento de una fría cama de hospital, se hace muy difícil precisar todas las alternativas de su vida de fugitiva; pero hay, sin embargo, antecedentes que hablan de sufrimientos, de decepciones amargas y hasta de la posible perpetración de un crimen.

Hace dos días, en un coche del servicio público, que se arrastraba con lentitud, llegó la enferma a las puertas del hospital. Se la recibió en seguida y quedó en una de las salas para su completa curación.

Nadie la acompañó en este trance. En su rostro se reflejaba la tristeza y en su decrepitud y acentuada palidez, en su desgracia en fin, no tuvo una palabra de queja ni de condenación. Supo mantenerse sobre el lecho, resignada y silenciosa.

El médico, en su examen, constató la existencia de graves contusiones internas, sobrevenidas por golpes y malos tratos.

Iba ya muy grave en busca del alivio.

A los dos días murió.

No hay duda que la justicia habrá de esclarecer parte de lo que la extinta pensó llevarse con ella hasta la tumba.

Una madre que huye. — Miguel Maldonado se ha presentado a la policía, denunciando que su esposa Rosa Silva Castañeda se ha escapado de su domicilio, Andes 3707, dejando abandonada una guagua casi recién nacida.

En una agencia. — Algunos trabajitos que le reportaron una ganancia de cierta consideración, llevaron al domicilio de Desiderio Urzúa Rodríguez un alivio oportuno.

Antes de que el dinero se les escapara de entre las manos, resolvió Urzúa recuperar algunas prendas, y al efecto, envió a su señora a sacar un anillo que había empeñado tiempo atrás, en la Agencia La Joven Chilena.

De regreso a su domicilio, Independencia 351, la señora presentó el anillo a su esposo, quien pudo notar que al anillo le falta una piedra lacre.

Urzúa se quejó de este hecho a la policía.

Robo de mil pesos. — Enrique Ziemend, domiciliado en la calle Arturo Prat 306, ha denunciado a la policía que su empleado Antonio Canales se ha desaparecido hurtándose la cantidad de $ 1,000.

Canales había cobrado diversas cuentas del señor Ziemend, que en total suman la cantidad antes indicada.

SOLICITAN OCUPACION

SECCION GRATUITA

MAESTRO competente en carpintería, albañilería y pintura, P. N. V., Fresia 2952. 30-a

SEÑORITA honorable y recomendada desea ocupación decente no exige buen sueldo, Correo Central, S. R. 30-a

TRABAJADOR competente, almacén o bodega, casa particular al teléfono 43, Santa Elena. 30-a

COCINERA con niña, todo servicio, arregla ropa caballero, Purísima 357, E. Solar, pieza No. 15. 30-a

CHAUFFEUR particular para Overlad, aquí o fuera, recomendaciones, Correo No. 2, Juan Contreras. 30-a

JOVEN casado estudios Instituto Agrícola, como administrador fundo u otra, Correo 3, M. A. H. 30-a

SEÑORA con niño para vendedora panadería o para cocina, B. M., General Velásquez 122. 30-a

CHAUFFEUR para campo, dirigirse a C. Olea, Nataniel 721. 30-a

SE ofrece chofer mecánico a particulares, Mapocho 1755. 30-a

JOVEN práctico fotografía ofrécese Marcoleta 458-6, F. S. 30-a

CHAUFFEUR Hudson Chandler, recomendaciones, Bulnes 660, Nicanor Palacios. 30-a

FURRIEL u ordenanza de infantería ofrécese, certificados y licencia, dirigirse E. R. B., Ibáñez 360. 30-a

EMPLEADO botica, 18 años práctica para Santiago o Valparaíso, Carmen 1439, J. I. Zagal. 29-a

MATRIMONIO sin hijos para cuidar casas parciculares, ella llavera, costura; él mayordomo o cochero, buenos informes, C. Fernández, Monjitas 366. 29-a

JOVEN sin vicios para empleado oficina u otra, recomendaciones, Independencia 556. 29-a

JOVEN recomendado como ayudante chauffeur, adelantado, marca Hudson, A. G. G., Correo 4. 29-a

OFREZCOME pintar muebles, estanterías, etc., San Pablo 2321, casa No. 10. 29-a

CHAUFFEUR competente, recomendaciones ofrécese, D. S. Arancibia, San Pablo 2284. 29-a

JOVEN recién llegado, provincia, competente abarrotes, tienda o paquetería, J. A. Z., Santo Domingo 1774. 29-a

JOVEN 17 años recomendado para cualquiera ocupación, oficina o casa de comercio, Barnachea 315, casa 9. 29-a

MATRIMONIO ofrécese él llavero, cuidador casa o quinta, ella cocina, piezas, etc. San Diego 919 (interior 8). 29-a

APRENDIZ relojero adelantado desea colocación, San Alfonso 621. 29-a

JOVEN, recomendado para cualquier ocupación aquí o fuera, A. F., Santo Domingo 1774. 29-a

CHAUFFEUR joven para particular, Nataniel 221. 29-a

EMILIO Castro, fotógrafo, ofrécese, Recoleta 102. 29-a

JOVEN empleado mueblería o cualquiera otra, recomendaciones, 10 de Julio 734. 29-a

JOVEN para aprendiz chauffeur, particular, cualquiera otra, decente, aquí o fuera, Castro No. 471. M. Vergara. 27-a

JOVEN recomendado ofrécese cualquiera ocupación decente aquí o provincias, Herrera 1263-C. A. L. 27-a

SEÑORA con hijo para servicio de casa. Recomendaciones para aquí o fuera, Ernestina Bravo, Bellavista 384. 27-a

JOVEN sabe contabilidad como empleado fábrica u oficina, A. F. G., con referencias, Lord Cochrane 1419. 27-a

JOVEN estudios Escuela Agrícola hácese cargo quinta-chacra o sub-administrador fundo, con referencias, R. F. G., Lord Cochrane 1419. 27-a

JOVEN ofrécese para empleado de mueblería u otra, recomendaciones. 27-a

JOVEN entiende botica, ésta o fuera, A. P., Av. Matta 1082. 27-a

OFRECESE joven aprendiz, dependiente almacén, Lo Encalada 231. 27-a

CHAUFFEUR competente y recomendado ofrécese, W., San Pablo 1878-17. 27-a

CHAUFFEUR para auto particular, maneja toda marca, Correo No. 3, T. B. 27-a

JOVEN ocupado, ofrécese cualquier ocupación, recomendaciones, Correo Providencia. 27-a

OFRECESE joven honorable, recomendaciones al comercio o como aprendiz fotografía, botica, peluquería, etc., Santiago o Valparaíso, Eleazar C., Correo Central. 26-a

OFRECESE joven para aprendiz de chauffeur particular, C. O., Nataniel 221. 26-a

OFREZCOME ocupación mozo oficina, regular letra, buenos certificados, Correo 6, E. R. B. 26-a

OFRECESE señorita para cualquier empleo comercial, Manuel Rodríguez 21, A. B. 26-a

MOZO, oficina, ofrécese, buenos certificados de mis deberes. Dirigirse, M. A. A., Avd. de las Quintas, Cité Santa Ana, casita 4. 26-a

OFRECESE señorita para vendedora, cajera o ayudante de oficina, Correo Central, Z. M. 26-a

OFRECESE señora ayudar quehaceres de casa, aquí o fuera, A. C., Balmaceda 751. 26-a

ECONOMICOS

ALTOS COMODOS, RECIEN REFACCIONADOS, a cuadra y media Plaza de Armas. Santo Domingo 846, arriéndase. Tratar en los bajos. 0745-25-a

QUINTA BIEN PLANTADA FRUTALES de primera clase, 13,900 metros agua de regadío y potable, luz eléctrica y casa para cuidadores, se vende con grandes facilidades de pago. Otra, 4,200 metros sin casa, iguales condiciones. Otra 4,500 metros también sin casa. Tratar en la Bodega Oporto Jerezana. Bandera 313. 0746-27-a

MUSICAS PARA PIANO. REALIZACIÓN permanente, a 10, 20 y 40 centavos pieza. San Diego 250. 744-26-a

MEDIDOR DE GAS PARA DIEZ luces, de ocasión cómprase en San Antonio 457. 747-26-a

PLOMBAGINA, SALDO DE 110 kilos vendo, $ 1.50 kilo, Fresia 2952. 0753-27-a

NIÑA DECENTE, SERVICIO COMEDOR. Buen sueldo, Mercado Central. Comedores número 8. 0756-26-a

QUILLOTA ARRIENDO CASA quinta amoblada. Tratar: Agustinas 1177. 0757-26-a

CASA ESPLENDIDA ARRIENDO 12 piezas, hall y cocheras. Agustinas 1177. 0757-26-a

VACAS LECHERAS CON TERNERO chico, vendo. Enrique Cristi, Fundo "El Crucero", Rancagua.

SE ARRIENDA CASA GRANDE con dos extensos patios, para cualquier industria. Tratar: Delicias 2790. 27-a

MATRIMONIO SOLO, RECOMENDADO, para mozo y cocinera, necesito. San Martín 76. 26-a

COCINERA RECOMENDADA, NECESITO. San Martín 76. 26-a

COMPRO: TAQUIMETRO Y NIVEL. Dirigirse: Almirante Barroso 5. 0759-28-a

LAS NUMEROSAS ENFERMEDADES que no pueden ser curadas con drogas, pueden ser curadas por el Magnetismo o el Hipnotismo. Todos saben que las mayores enfermedades son sugestiones del propio paciente que adolece una enfermedad, los que no comprenden bien este asunto, consulten al Profesor Hipnotista, San Diego 246. 27-a

PARA DON RAFAEL 2.o VENEGAS hay cartas en San Martín 501. 0761-26-a

Academia de Idiomas "The Berlitz School"

Enseñanza rápida, método práctico. Profesorado Inglés y Norte-Americano.

Secciones anexas de Matemáticas, Contabilidades, Taquigrafía.

Precios módicos. Facilidades de pago.

Pidan datos: Ahumada 35.

Prepáranse exámenes, Idiomas y Humanidades: "The Berlitz School", Ahumada 35.

Santiago Boitano
Alameda 2477

Recibe constantemente drogas y productos químicos, procedentes de la Casa Erba's Milano" y de otras casas europeas. Vende a precios fuera de toda competencia. Teléfono Inglés 163 y Nacional 54. Estación.

COMERCIO

COMPRO ALHAJAS CON BRILLANTES grandes o chicos, negocio rápido Estado 56. 7-b

COMPRO ORO DE MINAS, LAVADEROS, objetos inútiles al peso. Estado 56. 7-b

COMPRO MONEDAS Y CUALQUIER objeto de plata. Estado 56 Relojería. 7-b

BODEGA HACIENDA ACULEO se instaló en su nuevo local **Castro número 25. Teléfono Inglés** 998, donde atenderá con prontitud y esmero a su distinguida clientela. Tiene **leñas** en saco; **espino, monte y álamo. Carbón espino** muy buena clase, afrecho, afrechillo, avena blanca, cebada, pasto, paja para barro y cama, sal de cocina y en general toda clase de frutos del país. En su desvío Exposición 1029, tiene leñas por carga, monte, álamo y espino. Recibe cargas a consignación y para su venta.—**G. Walker Saavedra.**

TERNOS CORTE ULTIMOS MODELOS, GENEROS INGLESES. ENTREGA PAGANDOLOS MENSUALMENTE. COOPERATIVE SASTRERIA. AGUSTINAS 855. 29-a

COMPRA-VENTAS

PIANO ALEMAN, GRAN MODELO, clavijero y marco metálico, triple encordadura y tres pedales, vendo. San Diego 2050. 739-26-a

COMPRO PATENTE USADA AUTOMÓVIL. Huérfanos 882. 29-a

MUEBLE CAJA, PARA NEGOCIO, nuevo, color roble, vendo barato. San Pablo 1085, casi esquina Bandera. 26-a

IMPRENTAS: VENDO PRENSA pedal, tipos, adornos, etc., baratísimo. 12 Febrero 30-A. 734-26-a

"ANTIGUEDADES". — COMPRO y vendo objetos de plata antiguas, de marfil, y cuadros al óleo en San Pablo 916. Vendo brillantes al más bajo precio. 0708-28-a

VENDESE DOS COCHES CON ARNESES, de ocasión, Matucana es. Rosas, Talabartería, 709. 0697-26-a

PENSIONES

FAMILIA OFRECE PIEZAS con pensión, balcón calle, matrimonio, caballeros honorables. Pensión sola, precio módico. Bandera 323. 742-27-a

OCUPACIONES

SE NECESITA UNA NIÑA JOVEN para casa particular. Gálvez 174. 740-27-a

HOJALATERO EXPERTO EN radiadores y tapabarros, necesita el American Garage. Presentarse de 9 a 11 A. M. a Erasmo Escala 2105. 726-26-a

MOZO. SE NECESITA UN MOZO para comedor y aseo, que tenga muy buenas recomendaciones. Se prefiere extranjero. Avenida República N.o 19. 27-a

NECESITO BUENOS CARBONEROS. Tratar: Toesca 2925. 735-27-a

NECESITASE UNA COCINERA O un matrimonio para la Avenida Macul. Exígense recomendaciones. Buen sueldo. Tratar: Cochrane 340. 26-a

SE NECESITAN BUENAS COSTURERAS de ropa blanca para coser a mano y a máquina. Compañía 1060. 0707-26-a

BUENAS BORDADORAS PARA ropa fina se necesitan. Compañía 1060. 0707-26-a

MARTILLERO PUBLICO Y DE Hacienda y agente de compañías de seguros en importante capital de provincia del sur, desea permutar su cargo por cualquiera ocupación equivalente en Santiago; o por un negocio establecido que produzca más o menos mil pesos mensuales. Dirigirse a: Martillero, Casilla 81-D. Santiago. 27-a

ARRENDAMIENTOS

$ 320. MANUEL RODRIGUEZ, cómodos, altos con 10 habitaciones, dependencias y todo servicio, gas, etc. Agustinas 1150. 26-a

$ 220, DOMINICA, EXTENSA casa en bajos, con 10 piezas y servicios, 2 patios, gran huerto con parrón y arboleda frutal, gas, etc. Agustinas 1150. 26-a

VERANEO, MANUEL INFANTE, (Providencia), cómoda y extensa casa-quinta amoblada, consta de 10 piezas habitación y servicios, billar, teléfono, etc., etc. Tiene carros de sangre a la puerta, arriéndase por temporada de dos meses, en $ 400. Agustinas 1150. 26-a

ARRIENDASE POR MES BANCO lustrar, decente, a persona responsabilidad. Tratar: Pedro de Oña 115. 732-26-a

INSTRUCCION

INSTITUTO DE INSTRUCCION práctica, Bandera 75.— Proporcionaré empleo $ 250 mensuales, persona sepa algo dactilografía, taquigrafía, inglés. Enséñase: contabilidades, taquigrafía, dactilografía (Underwood). Idiomas $ 15 mensuales. Habiendo vacantes; prepáranse alumnos escuelas: Agrícola, Artes y Oficios, Normal, Carabineros. 0750-31-a

PROFESORA MUY PRACTICA, prepara exámenes. Clase diaria: $ 50. San Alfonso 1257. 27-a

INSTITUTO MODERNO. COCHRANE 130. Curso de vacaciones. Pídanse informes de su profesorado. Preparatorias y humanidades. 2144-1-b

PROFESORES DE ESTADO PREPARAN exámenes en idiomas, castellano, ciencias y matemáticas en Valparaíso y Viña del Mar. Dirigirse a Casilla 97 o Calle Valparaíso 951, Viña del Mar. 31-a

CONSULES; CONTADORES GENERALES y especiales, prepáranse. Id. ayudantes: arquitectos, ingenieros civiles, agrícolas, minas. Bandera 287. 1795-28-A

LA ELECTROANESTESIA, REMEDIO supremo contra los dolores más desesperantes. Catedral 1867. 1.o B.

$ 10 MENSUALES, ESCRITURA máquina, aritmética, taquigrafía, dibujo, castellano, idiomas. Mañana, tarde, noche. Bandera 287. 1795-28-A

PROPIEDADES

CASA ESPLENDIDA, UN PISO, 10 piezas habitación, 2 dependencias, pieza toilette, cocina moderna, patio, hall y huerto, alumbrado eléctrico, gas industrial. Al contado $ 15,000, el resto pagadero con muchas facilidades, vendo. Cumming 663. 26-a

SE VENDE UNA CASA HABITACIÓN situada en García Reyes 644. Verla y tratar misma casa. 26-A

VARIOS

RUEGO A LA PERSONA QUE haya encontrado un libro precios de calzado extraviado el día 23 del presente, se sirva devolverlo a Av. Matta 638. 968-26-a

MUNICIPALIDAD DE SANTIAGO. — Propuestas sobre alumbrado eléctrico. — De orden de la Alcaldía se piden propuestas públicas para la renovación de la instalación del alumbrado eléctrico de la Avenida Portales, en conformidad a los planos, bases y especificaciones que pueden consultarse en la Dirección de Obras Municipales y en esta oficina.

Las propuestas se abrirán en la sala de la Alcaldía Municipal el 4 de Febrero próximo, a las 4 y media P. M. — Santiago, 17 de Enero de 1918. — El Tesorero Municipal. 2239-1-b

BUENA GRATIFICACION SE dará en Carmen 332 a quien dé noticias de Verónica Barraza, niña de 10 años de edad. 237-31-a

MUNICIPALIDAD DE SANTIAGO. — Propuestas sobre alumbrado eléctrico. — De orden de la Alcaldía se piden propuestas públicas para la renovación subterránea de la instalación de alumbrado eléctrico de la Plaza Brasil, en conformidad a los planos, bases y especificaciones que pueden consultarse en la Dirección de Obras Municipales y esta Oficina. —Las propuestas se abrirán en la Sala de la Alcaldía Municipal el día 4 de Febrero, a las 4 y media P. M. —Santiago, 17 de Enero de 1918. —El Tesorero Municipal. 2240-1-b

JUDICIALES

NOTIFICACION. — EN LA SOLICITUD presentada por don Eduardo Juliet Ossa en los autos de su concurso en la que pide, a fin de tramitar el convenio propuesto por el concursado, habilitación de feriado y que se fije un día más próximo para que se verifique el comparendo, el Juzgado proveyó: Santiago, Enero quince de mil novecientos dieciocho: Como se pide y se designa el veintidós de Febrero próximo, a las doce del día.—Filidor Rodríguez.—C. Covarrubias.—El secretario. 0728-29-a

QUIEBRA.—POR AUTO DE 22 DEL actual, del Juez del 5.o Juzgado Civil de esta ciudad, se ha declarado en quiebra al comerciante de esta plaza don José Manuel Alcaide; se ha fijado el 8 de Marzo próximo, a la 1 P. M., para que tenga lugar la primera junta de acreedores, y se ha nombrado síndico provisional a don Tito V. Lisoni.—El secretario. 713-29-a

INVENTARIO. — EL 1.o DE FEBRERO próximo, a las 4 P. M. procederé, en la secretaría del 5.o Juzgado, a practicar el inventario de los bienes quedados por fallecimiento de doña Liboria Celis Salas.—César Covarrubias. 582-28-a

PARA LOS EFECTOS LEGALES SE avisa al público que la marca comercial "Molino El Cisne" ha sido transpasada por los señores Kollmann y Riveros de San Fernando, a los señores Williamson, Balfour y Cía. según escritura pública de 11 de Diciembre de 1917, ante el notario señor Luis Cousiño Talavera. 0705-30-a

PIDEN MERCED DE AGUAS PARA regadío —Señor gobernador de Petorca: Andrés Respaldiza, José Luis Cerda, Julia Cerda y Nieves Cerda viuda de Cañas, todos domiciliados en Santiago, el primero en Huérfanos 2005 y los demás en Vergara 208, a US. decimos: que deseando obtener una merced de agua para regar los terrenos de Huentelauquén de que somos dueños y venimos en solicitarla de US. de conformidad con lo dispuesto en el Supremo Decreto No. 403, de 25 de Abril de 1916, del Ministerio de Industria y Obras Públicas.

Los datos exigidos en el Art. 2.o de dicho decreto relativos a esta solicitud son los siguientes:

a) Nuestros nombres y domicilios, los que quedan indicados;

b) El río de donde nos proponemos extraer el agua es el Choapa que deslinda los departamentos de Illapel de la provincia de Coquimbo y de Petorca de la provincia de Aconcagua.

c) La cantidad de agua que necesitamos es de cinco mil litros por segundo.

d) La ubicación de la boca-toma es un poco más abajo de la confluencia de los ríos Illapel y Choapa, en el punto que se indica en el plano adjunto.

e) La extensión que se trata de regar es de cuatro mil cuadras cuadradas, y la calidad de los terrenos de todo cultivo.

f) Los terrenos que se desea regar están ubicados en la comuna de Tunga, subdelegación de Huentelauquén.

g) Aguas abajo de las obras en proyecto hay varios pequeños canales o acequias que no es posible detallar. El de mayor entidad es nuestro, de la propia hacienda, de Huentelauquén, de más o menos 300 litros por segundo; en seguida hay el de Huentelauquén de Coquimbo de más o menos 50 litros por segundo; y el de los salineros de más o menos 20 litros por segundo; los demás son acequias.

En cumplimiento de lo dispuesto en el art. 3.o del decreto citado debemos manifestar a US. respecto de los puntos a) y b) que somos actualmente dueños de los terrenos aludidos por haber liquidado la sociedad que teníamos con otras personas para su explotación; y que acompañamos a esta solicitud:

c) Un estudio de las obras en proyecto extractado del estudio de mayor extensión hecho por el ingeniero señor Astorquiza, que indica las principales características de las obras y el presupuesto de ellas.

También se acompaña un plano por duplicado que indica la situación de las obras y de los terrenos por regar con puntos de referencia conocidos.

En mérito de estos antecedentes y del Supremo Decreto citado a US. pedimos se sirva concedernos la merced de agua que solicitamos, prévias las publicaciones y trámites de que hablan los arts. 6.o, 8.o y 9.o de dicho decreto.— A. Respaldiza.—Nieves Cerda de Cañas.—Julia Cerda García.—José Luis Cerda García.

Providencia.— Petorca, Enero 19 de 1918.—No. 21.—De conformidad con el reglamento para la concesión de mercedes de agua para regadío, de 25 de Abril de 1916, publíquese la solicitud que antecede, por tres veces consecutivas y por cuenta de los interesados, en un periódico de la cabecera de la provincia, en uno de esta ciudad y en uno de Santiago.

Anótese.—Alberto Cuadros. 716-26-a

---

(6) FOLLETIN

La promesa

POR PAUL BOURGET

puso a ayudarle como si no hubiera mediado entre ellos una discusión de vida o muerte, él tampoco se admiró de su actitud y se preocupó tanto como si fuera Hartmann el remero. En cinco minutos estaban listos y la luna despejada de las nubes que la habían obscurecido toda la noche, alumbró su partida. Esta luz permitió a Francisco apagar su lámpara eléctrica después que hubo encontrado la llave, abierto la reja del desembarcadero. Si la fugitiva guardaba alguna desconfianza de su compañero, éste sólo detalle la habría tranquilizado. El joven tomaba todas las precauciones para asegurar su fuga, al subir en el bote tomó cada uno, un par de remos y fueron bordeando el lago para que la sombra de las montañas los ocultara, sin despegar los labios durante el trayecto. Cada cierto tiempo Francisco volvía la cabeza para ver los puntos que le ofrecían sombra. A su alrededor el lago extendía la inmensidad de sus aguas, que esta misteriosa luz de la luna teñía de plata y perla, de nácar y de ópalo. Las nevadas cumbres del Jenegfrau, del Moensch y del Eyger se destacaban con una blancura fantástica sobre el terciopelo obscuro del cielo, donde brillaban las estrellas, las otras montañas, las más cercanas, las que circundan el lago, tenían pedazos de luz y sombra que ponían más en relieve las quebraduras de sus salvajes pendientes. El hundir y sacar de los remos era lo único que interrumpía la quietud del vasto paisaje, cuya serena tranquilidad tanto contraste hacía con los pensamientos de los remeros. Habían llegado en tres cuartos de hora más o menos al lugar donde desemboca el río Kander en el lago de Thonne.

—Debemos abordar allí, dijo el joven, usted seguirá hasta el puente y desde ahí reconocerá Straettlingen por sus viejas torres.

Eran las primeras palabras que habían pronunciado, desde hacía cincuenta minutos que estaban en el bote. Mme. Noetsved pareció no oírlas. En la manera cómo remaba. Francisco comprendió que estaba agotada. Sin embargo, cuando la punta de la barca topó en tierra en un hueco que había entre las rocas, recobró su energía para saltar a tierra sin aceptar la ayuda de Francisco, que le tendió la mano.

El se había quedado en el bote. Una vez en la orilla no le dió las gracias, y con la brusquedad que emplearía un banquero para reclamar el pago de una deuda a una persona con quien se está peleada:

—Usted tiene un arma que me pertenece. ¿Quiere devolvérmela?

—Aquí está, dijo el joven.

Sacó de su bolsillo el revólver que la anarquista le había dado en el pabellón; ella estiró el brazo con una avidez que todos los remordimientos de Francisco se despertaron.

—No, dijo, retirando la mano sin haber dejado el arma en esos dedos ávidos. No le devolveré el revólver si no me jura lo que le he dicho.

—Devuélvame esa arma, repitió ella, usted no tiene derecho de guardarla .Se la he confiado y no dado. Es mía, devuélvamela.

—No la tendrá, dijo Francisco, y viendo que se abalanzaba para quitársela por sorpresa, la tiró al lago. La audaz mujer no pudo reprimir un grito de cólera. Levantó la mano como para golpear; después estallando en la misma risa estridente del pabellón.

—Hay armeros y químicos en todas partes, vociferó. Con esto no ha impedido nada, ¿oyó?, nada, únicamente usted ha cometido una infamia, una cobardía, y todo porque ha tenido miedo. Desgraciado, no es usted botín de nuestro gusto. Usted no vale la bala que lo mataría.

Y, tomando con las dos manos el obrde de la barca, con una fuerza extraordinaria, la empujó al medio del lago.

Antes que Francisco pudiera acercarse de nuevo, había desaparecido corriendo. Este último insulto, lo había exasperado de tal manera, que no fué dueño de sí mismo y quería forzarla a retractarse, exigirle que le pidiera perdón. Se bajó y se puso a buscarla entre los árboles y por el camino que bordea el lago, pero fué inútil; por fin se decidió a volver a Stockhorn. A medida que avanzaba por ésta superficie, siempre acariciada por la brisa, y admiraba la majestad y la hermosura de las montañas, se sentía invadido por la paz de esta tranquila noche y la sublevación que había sentido ante el insulto de la anarquista, se apaciguaba para dejar su lugar a una profunda piedad. Al mismo tiempo sus sentimientos de cristiano, para quien el respeto de la vida humana es la primera de las virtudes, se indignaban ante la ferocidad de la nihilista. Y a pesar suyo no podía retener un sentimiento casi de admiración, ante el valor de que había dado prueba esta creatura tan joven. Esta sensación del monstruo moral se le hacía insoportable; se daba cuenta que le sería doloroso encontrarse con ella y sentía que lo deseaba, para justificarse, para hacerle comprender las razones que tenía para no devolverle el arma. Sus escrúpulos de conciencia se mezclaban a todo, el arma que no había querido entregar y que había echado al agua, no le despertaba ningún remordimiento, pero volvía con tenacidad al problema de la palabra empeñada, y cuando hubo llegado al pabellón, guardado la embarcación y borrado todas las huellas de su expedición nocturna, una vez que estuvo acostado en su cama, cerca de su madre dormida, no pudo conciliar el sueño, pensando en este problema, para él tan importante.

—He cumplido mi palabra. ¿Tenía razón? ¿Cuál era mi deber?... Cuando se ha obrado bien, dicen mis libros, se sabe por la paz de la conciencia; y la mía está tan turbada... ¿Debía obrar de otra manera? Comprendo que si lo hubiera hecho, tampoco estaría tranquilo... ¡Dios mío! haz que yo no lo sepa si esta mujer comete un nuevo crimen.

IV

. . . .

Estaba escrito que, al noble muchacho, siquiera le sería ahorrada la angustia de un nuevo crimen y que el epílogo de ésta trágica aventura disculparía en cierto modo su caballerosa fidelidad para con la palabra empeñada.

El día siguiente a esta noche espantosa era día de clase para Francisco Bessay. Aunque muy fatigado por tantas y tan grandes emociones, por nada del mundo habría querido faltar, pues su madre se inquietaría.

Había hecho el trayecto de Thonne a Berna, y bajado la gran escalera interior de esta estación cuando le llamó la atención, un gran movimiento de gente. Se estremeció; acababa de oír hablar de Murren y de una mujer que habían detenido. Era posible que ya hubieran tomado a su compañera de la víspera, a pesar de la ayuda con que contaba encontrar en Straettligen?... Empujando aquí y allá, a riesgo que lo insultaran consiguió abrirse paso por entre la muralla viva que formaban los curiosos alrededor de la estación. Cuando Francisco logró llegar a la primera fila, pudo ver salir de un wagón, entre cuatro policías vestidos de civil a la falsa Mme. Noetsved, las manos amarradas, con vestidos rotos como si se hubiera defendido encarnizadamente. Siempre con su cabeza orgullosa levantada, miraba a la muchedumbre con ojos arrogantes, desafiadores, que de súbito al reconocer a Francisco de Bessay se pusieron despreciativos. Pasó a su lado sin dejar de mirarlo, escupió casi a sus pies y le arrojó sencillamente esta única palabra "Judas" ininteligible para todos, pero muy clara para aquel a quien la dirigía. Y en vez de sentir la misma indignación de la víspera ante este insulto, sintió como un descanso, como quien se libra de un gran peso.

Evidentemente, para que la anarquista rusa le hiciera este ultraje, era porque estaba persuadida que tan luego como había llegado a Thonne había corrido a denunciar su verdadera pista a la policía. Parecía lógico que un error como éste, despretaría en él esa necesidad, ese deseo de explicarse, de justificarse, que había sentido en la embarcación a su vuelta de Straettlingen. Y bien, no Esta falsa idea de su personalidad, en la mente sensitiva de la revolucionaria rompía toda relación de complicidad entre ellos, no solamente de hecho, sino también de ideas, y tomando el camino que lo conducía a su clase, el hijo del comandante de Bessay, el decendiente de una larga fila de civilizados, comprendía esta verdad profunda: la espantosa crisis moral porque había pasado para mantener su palabra empeñada, lo había hecho formar sociedad con una enemiga de todo orden social al que él y todos los suyos estaban adheridos con todas sus fibras. Frente a estos bárbaros el deber era considerarse como en estado de guerra. La culpa de Francisco, no estaba en haber mantenido su palabra, sino en haberla empeñado, de haber pactado, aunque hubiera sido por unos cuantos minutos y por el más tierno de los motivos, el amor filial con un soldado de la anarquía. Este absoluto desconocimiento de su personalidad, por la criminal, rompía para siempre ese pacto y se sentía alegre al pensar que ella lo despreciaba, lo odiaba

FIN